

R O M Â N I A
JUDEȚUL SUCEAVA
ORAȘUL GURA HUMORULUI
CONSILIUL LOCAL

H O T Ă R Ă R E nr.22 din 29.03.2024

**privind aprobarea Planului de analiză și acoperire a riscurilor (P.A.A.R.)
în domeniul situațiilor de urgență al Orașului Gura Humorului, județul Suceava
pentru anul 2024**

Consiliul Local al orașului Gura Humorului, județul Suceava;
Având în vedere:

- Referatul de aprobare al Primarului orașului Gura Humorului, în calitate de inițiator al proiectului de hotărâre, privind aprobarea Planului de analiză și acoperire a riscurilor în domeniul situațiilor de urgență al Orașului Gura Humorului, județul Suceava pentru anul 2024;
 - Raportul Compartimentului de protecție civilă, PSI și situații de urgență din cadrul aparatului de specialitate al primarului orașului Gura Humorului;
 - Avizul Comisiei nr.1 pentru programe de dezvoltare economico-socială, buget, finanțe, administrarea domeniului public și privat al orașului, servicii și comerț;
 - Avizul Comisiei nr.2 pentru amenajarea teritoriului și urbanism, realizarea lucrărilor publice, protecția mediului, turism, conservarea monumentelor istorice și de arhitectură;
 - Avizul Comisiei nr.3 – pentru învățământ, sănătate, cultură, protecție socială, protecția copilului, culte, activități sportive și de agrement;
 - Avizul Comisiei nr.4 - pentru administrația locală, juridică, apărarea ordinii publice, respectarea drepturilor și libertăților cetățenilor;
 - Prevederile art.6 – art.10 din Ordinul.M.AI. nr. 132/2007 pentru aprobarea Metodologiei de elaborare a Planului de analiză și acoperire a riscurilor și a structurii-cadru a Planului de analiză și acoperire a riscurilor;
 - Prevederile art.1 alin.(2) lit.j) și art.14 lit. a) din Legea nr. 307/2006 privind apărarea împotriva incendiilor, cu modificările și completările ulterioare;
 - Prevederile art.3, art.10 lit.d), art. 25 și art.27 din Legea nr. 481/2004 privind protecția civilă, Republicată, cu modificările și completările ulterioare;
- În temeiul art.129 alin.(2) lit.d) coroborat cu alin.(7) lit.h), art.139 alin. (1) și alin.(3) lit.a), art.140 alin.(1), art.196 alin.(1) lit.a) din O.U.G. nr.57/2019 privind Codul administrativ, cu modificările și completările ulterioare;

H O T Ă R Ă Ș T E:

Art.1. Se aprobă Planul de analiză și acoperire a riscurilor (P.A.A.R.) în domeniul situațiilor de urgență al Orașului Gura Humorului, județul Suceava pentru anul 2024, conform Anexei, ce face parte integrantă din prezenta hotărâre.

Art.2. La data aprobării prezentei hotărâri, se abrogă orice prevedere contrară acesteia.

Art.3. Primarul orașului Gura Humorului și Compartimentul Protecție Civilă, PSI și Situații de Urgență vor duce la îndeplinire prevederile prezentei hotărâri.

Art.4. Prezenta hotărâre va fi afișată și publicată pentru aducerea ei la cunoștința publică și va fi comunicată în termen legal Instituției Prefectului – Județul Suceava, Primarului orașului Gura Humorului, compartimentului Protecție Civilă, PSI și Situații de Urgență a orașului Gura Humorului, Inspectoratului pentru Situații de Urgență “Bucovina” al județului Suceava, precum și persoanelor fizice/juridice interesate.

PREȘEDINTE DE ȘEDINȚĂ,
DUMITREAN IOAN

CONTRASEMNEAZĂ,
SECRETARUL GENERAL AL ORAȘULUI,
Jr. TIPĂ ELENA-DANIELĂ

PLANUL
DE ANALIZĂ ȘI ACOPERIRE A RISCURILOR
(P.A.A.R.)
ÎN DOMENIUL SITUAȚIILOR DE URGENȚĂ
AL ORAȘULUI GURA HUMORULUI, JUDEȚUL SUCEAVA
PENTRU ANUL 2024

Comp. Protecție Civilă, PSI și Situații de Urgență
Ing. Sinocicu Gheorghică

VIZAT CFP,
Direcția economică

PREȘEDINTE DE ȘEDINȚĂ,
DUMITREAN IOĂN

CONTRASEMNEAZĂ,
SECRETARUL GENERAL AL ORAȘULUI,
Jr. TIPĂ ELENA-DĂNIELA

(* Conform prevederilor Regulamentului (UE)2016/679 al Parlamentului European și al Consiliului din 27 aprilie 2016 privind protecția persoanelor fizice în ceea ce privește prelucrarea datelor cu caracter personal și privind libera circulație a acestor date și de abrogare a Directivei 95/46/CE (Regulamentul general privind protecția datelor) informațiile referitoare la datele cu caracter personal sunt confidențiale. Acestea sunt destinate exclusiv persoanelor/persoanelor menționate ca destinatar/destinatari și altor persoane/instituții autorizate să le primească.)

ROMÂNIA
JUDEȚUL SUCEAVA
PRIMĂRIA ORAȘULUI GURA HUMORULUI



COMITETUL LOCAL PENTRU SITUAȚII DE URGENȚĂ

ROMÂNIA
JUDEȚUL SUCEAVA
ORAȘUL GURA HUMORULUI
CONSILIUL LOCAL

ANEXA nr. -
la H.C.L. nr. 22 din 29.03
2024

APROBAT,

prin H.C.L. nr. 22 din 29.03, 2024

PLANUL

DE ANALIZĂ ȘI ACOPERIRE A RISCURILOR

PREȘEDINTELE COMITETULUI LOCAL
PENTRU SITUAȚII DE URGENȚĂ
PRIMAR,
MARIUS IOAN URSĂCIUC

GURA HUMORULUI – 2024



STRUCTURA

Planului de Analiză și Acoperire a Riscurilor

CAPITOLUL I - Dispoziții generale

- Secțiunea 1.* Definiție, scop, obiective
- Secțiunea 2.* Responsabilități privind analiza și acoperirea riscurilor
 - 2.1. Acte normative de referință
 - 2.2. Structuri organizatorice implicate
 - 2.3. Responsabilități ale organismelor și autorităților cu atribuții în domeniu

CAPITOLUL II - Caracteristicile unității administrative-teritoriale

- Secțiunea 1.* Amplasare geografică și relief
- Secțiunea 2.* Caracteristici climatice
- Secțiunea 3.* Rețea hidrografică
- Secțiunea 4.* Populație
- Secțiunea 5.* Căi de transport
- Secțiunea 6.* Dezvoltare economică
- Secțiunea 7.* Infrastructuri locale
- Secțiunea 8.* Specific regional / local

CAPITOLUL III - Analiza riscurilor generatoare de situații de urgență

- Secțiunea 1.* Analiza riscurilor naturale
- Secțiunea 2.* Analiza riscurilor tehnologice
- Secțiunea 3.* Analiza riscurilor biologice
- Secțiunea 4.* Analiza riscurilor de incendiu

CAPITOLUL IV - Acoperirea riscurilor

- Secțiunea 1.* Concepția desfășurării acțiunilor de protecție-intervenție
- Secțiunea 2.* Etapele de realizare a acțiunilor
- Secțiunea 3.* Faze de urgență a acțiunilor
- Secțiunea 5.* Instruirea

CAPITOLUL V - Realizarea circuitului informațional-decizional și de cooperare

CAPITOLUL VI - Logistica acțiunilor

CAPITOLUL VII - Anexe:

Anexa nr. 1 - Tabel nominal cu componența Comitetului Local pentru Situații de Urgență Gura Humorului

Anexa nr.2 - Centrul Operativ cu Activitate Temporară - C.O.A.T.-

Anexa nr. 3 - Graficul cu principalele activități desfășurate de C. L.S.U. Gura Humorului

Anexa nr. 4 - Harta cu riscurile existente pe raza orașului Gura Humorului

Anexa nr. 5 - Măsură corespunzătoare de evitare a manifestării riscurilor, de reducere a frecvenței de producere ori de limitare a consecințelor acestora, pe tipuri de riscuri

Anexa nr. 6 - Sisteme existente de preavertizare/avertizare a atingerii unor valori critice și de alarmare a populației în cazul evacuării.

Anexa nr. 7 - Tabel cuprinzând, obiectivele- locintele, care pot fi afectate de producerea unei situații de urgență (seism, inundație, alunecare de teren, accident tehnologic).

Anexa nr. 8 - Locuri/spații de evacuare în caz de urgență și dotarea acestora.

deficitul din disponibilități locale.;

Anexa nr. 10 - Reguli de comportare în cazul producerii unor situații de urgență

CAPITOLUL VIII – Fișe

Atribuțiile autorităților și responsabililor cuprinși în PAAR

ROMÂNIA
JUDEȚUL SUCEAVA
ORAȘUL GURA HUMORULUI
CONSILIUL LOCAL

ANEXA nr. -
la H.C.L. nr. 22 din 2003
2024



Definiție, scop, obiective

Planul de Analiză și Acoperire a Riscurilor, denumit în continuare PAAR, cuprinde riscurile potențiale identificate la nivelul orașului Gura Humorului, măsurile, acțiunile și resursele necesare pentru managementul riscurilor respective.

PAAR are scopul:

- de a asigura cunoașterea, de către toți factorii implicați, a sarcinilor și atribuțiilor ce le revin *premergător, pe timpul și după* apariția unei situații de urgență,
- de a crea un cadru unitar și coerent de acțiune pentru prevenirea și gestionarea riscurilor generatoare de situații de urgență,
- de a asigura un răspuns optim în caz de urgență, adecvat fiecărui tip de risc identificat.

PAAR are următoarele obiective:

- a) asigurarea prevenirii riscurilor generatoare de situații de urgență, prin evitarea manifestării acestora, reducerea frecvenței de producere ori limitarea consecințelor lor, în baza concluziilor rezultate în urma identificării și evaluării tipurilor de risc;
- b) amplasarea și dimensionarea unităților operative și a celorlalte forțe destinate asigurării funcțiilor de sprijin privind prevenirea și gestionarea situațiilor de urgență;
- c) stabilirea concepției de intervenție în situații de urgență și elaborarea planurilor operative;
- d) alocarea și optimizarea forțelor și mijloacelor necesare prevenirii și gestionării situațiilor de urgență.

1 Definiții utilizate:

- e) **situația de urgență** - eveniment excepțional, cu caracter nonmilitar, care prin amploare și intensitate amenință viața și sănătatea populației, mediul înconjurător, valorile materiale și culturale importante, iar pentru restabilirea stării de normalitate sunt necesare adoptarea de măsuri și acțiuni urgente, alocarea de resurse suplimentare și managementul unitar al forțelor și mijloacelor implicate;
- f) **amplasarea situației de urgență** - mărimea ariei de manifestare a efectelor distructive ale acesteia în care sunt amenințate sau afectate viața persoanelor, funcționarea instituțiilor statului democratic, valorile și interesele comunității
- g) **intensitatea situației de urgență** - viteză de evoluție a fenomenelor distructive și gradul de perturbare a stării de normalitate;
- h) **starea potențial generatoare de situații de urgență** - complex de factori de risc care prin evoluția lor necontrolată și iminența amenințării ar putea aduce atingere vieții și populației, valorilor materiale și culturale importante și factorilor de mediu;
- i) **iminența amenințării** - parametri de stare și timp care determină declanșarea inevitabilă a unei situații de urgență;
- j) **starea de alertă** - se declară potrivit OUG 21 din 15 aprilie 2004 aprobată și modificată de Legea 15 din 28 februarie 2005 și se referă la punerea de îndată în aplicare a planurilor de acțiuni și măsuri de prevenire, avertizare a populației, limitare și înlăturare a consecințelor situației de urgență;
- k) **managementul situației de urgență** - ansamblul activităților desfășurate și procedurilor utilizate de factorii de decizie, instituțiile și serviciile publice abilitate pentru identificarea și monitorizarea surselor de risc, evaluarea informațiilor și analiza situației, elaborarea de prognoze, stabilirea variantelor de acțiune și implementarea acestora în scopul restabilirii situației de normalitate;
- l) **monitorizarea situației de urgență** - proces de supraveghere necesar evaluării sistematice a dinamicii parametrilor situației create, cunoașterii tipului, amplitudinii și intensității evenimentului, evoluției și implicațiilor sociale ale acestuia, precum și a modului de îndeplinire a măsurilor dispuse pentru gestionarea situației de urgență;
- m) **factor de risc** - fenomen, proces sau complex de împrejurări congruente, în același timp și spațiu, care pot determina sau favoriza producerea unor tipuri de risc;
- n) **tipuri de risc** - incendii, cutremure, inundații, accidente, explozii, avarii, alunecări sau prăbușiri de teren, îmbolnăviri în masă, prăbușiri ale unor construcții, instalații ori amenajări, eșuarea sau scufundarea unor nave, căderi de obiecte din atmosferă ori din cosmos, tornade, avalanșe, eșecul serviciilor de utilități publice și alte calamități naturale, sinistre grave sau evenimente publice de amploare determinate ori

favorizate de factorii de risc specifici;

o) **gestionarea situațiilor de urgență** - identificarea, înregistrarea și evaluarea tipurilor de risc și a factorilor determinanți ai acestora, înștiințarea factorilor interesați, avertizarea populației, limitarea, înlăturarea sau contracararea factorilor de risc, precum și a efectelor negative și a impactului produs de evenimentele excepționale respective;

p) **intervenția operativă** - acțiunile desfășurate, în timp oportun, de către structurile specializate în scopul prevenirii agravării situației de urgență, limitării sau înlăturării, după caz, a consecințelor acesteia;

q) **evacuarea** - măsură de protecție luată în cazul amenințării iminente, stării de alertă ori producerii unei situații de urgență și care consistă în scoaterea din zonele afectate sau potențial a fi afectate, în mod organizat, a unor instituții publice, agenți economici, categorii sau grupuri de populație ori bunuri și disponerea acestora în zone și localități care asigură condiții de protecție a persoanelor, bunurilor și valorilor, de funcționare a instituțiilor publice și agenților economici.

2 Responsabilități privind analiza și acoperirea riscurilor

1.2) Responsabilități

1. Responsabilitățile privind analiza și acoperirea riscurilor revin tuturor factorilor care, potrivit legii, au atribuții ori asigură funcții de sprijin privind prevenirea și gestionarea situațiilor de urgență în profil teritorial.

2. PAAR se întocmește de Comitetul Local pentru Situații de Urgență și se aprobă de Consiliul Local.

3. PAAR se întocmește și se aprobă în termen de maximum 60 de zile de la aprobarea de către prefect a Schemei cu riscurile teritoriale din județul Suceava, elaborată de Inspectoratul Județean pentru Situații de Urgență "BUCOVINA", și se actualizează la fiecare început de an sau ori de câte ori apar alte riscuri decât cele analizate sau modificări în organizarea structurilor care, potrivit legii, au atribuții ori asigură funcții de sprijin privind prevenirea și gestionarea situațiilor de urgență în profil teritorial.

4. Primarii răspund de asigurarea condițiilor necesare elaborării PAAR.

5. Pentru sprijinirea activității de analiză și acoperire a riscurilor, Consiliul Local poate comanda specialiștilor în domeniul elaborarea de studii, prognoze și alte materiale de specialitate.

6. După elaborare și aprobare, PAAR se pune la dispoziția Secretariatului Tehnic Permanent al Comitetului Județean pentru Situații de Urgență Suceava, Secretariatului Tehnic Permanent al Comitetului Local pentru Situații de Urgență al orașului Gura Humorului, iar extrase din documentele respective se transmit celorlalte instituții și organisme cu atribuții în prevenirea și gestionarea riscurilor generatoare de situații de urgență, acestea având obligația să cunoască, în părțile care le privesc, conținutul planurilor și să le aplice corespunzător situațiilor de urgență specifice.

7. Operatorii economici, instituțiile publice, organizațiile neguvernamentale și alte structuri din unitatea administrativ-teritorială au obligația de a pune la dispoziția Comitetului Local pentru Situații de Urgență toate documentele, datele și informațiile solicitate în vederea întocmirii PAAR.

Documentele datele și informațiile a căror divulgare poate prejudicia siguranța națională și apărarea țării ori este de natură să determine prejudicii unei persoane juridice de drept public sau privat se supun regulilor și măsurilor stabilite prin legislația privind protecția informațiilor clasificate.

1.3) Acte normative de referință ce reglementează activitatea în domeniul situațiilor de urgență

- **LEGEA nr. 307 din 12 iulie 2006**, actualizată în 2016, privind **apărarea împotriva incendiilor**;
- **LEGEA nr. 481 din 8 noiembrie 2004**, actualizată în 2008, privind **protecția civilă**, republicată;
- **ORDIN nr. 132 din 29 ianuarie 2007** pentru aprobarea **Metodologiei de elaborare a Planului de analiză și acoperire a riscurilor și a Structurii-cadru a Planului de analiză și acoperire a riscurilor**;
- **ORDIN nr. 163 din 28 februarie 2007** pentru aprobarea **Normelor generale de apărare împotriva incendiilor**;
- **HOTĂRÂRE nr. 1061 din 10 septembrie 2008** privind **transportul deșeurilor periculoase și nepericuloase pe teritoriul României**;
- **HOTĂRÂRE nr. 1088 din 9 noiembrie 2000** pentru aprobarea **Regulamentului de apărare împotriva incendiilor în masă**;

- **ORDONANȚĂ nr. 88** din 30 august 2001 actualizată în 2014 privind înființarea, organizarea și funcționarea serviciilor publice comunitare pentru situații de urgență;
- **ORDIN nr. 1084** din 22 decembrie 2003 privind aprobarea procedurilor de urgență, care prezintă pericole de producere a accidentelor majore în care sunt implicate substanțe periculoase și, respectiv, a accidentelor majore produse;
- **ORDIN nr. 142** din 25 februarie 2004 pentru aprobarea Procedurii de evaluare a raportului de securitate privind activitățile care prezintă pericole de producere a accidentelor majore în care sunt implicate substanțe periculoase;
- **ORDONANȚĂ DE URGENȚĂ nr. 21** din 15 aprilie 2004, actualizată în 2016 privind Sistemul Național de Management al Situațiilor de Urgență;
- **HOTĂRÂRE nr. 1491** din 9 septembrie 2004 pentru aprobarea Regulamentului-cadru privind structura organizatorică, atribuțiile, funcționarea și dotarea comitetelor și centrelor operative pentru situații de urgență;
- **HOTĂRÂRE nr. 1492** din 9 septembrie 2004, actualizată în 2011 privind principiile de organizare, funcționarea și atribuțiile serviciilor de urgență profesionale;
- **ORDIN nr. 360** din 14 septembrie 2004 actualizat în 2014, pentru aprobarea Criteriilor de performanță privind structura organizatorică și dotarea serviciilor profesionale pentru situații de urgență;
- **HOTĂRÂRE nr. 557** din 3 august 2016 privind managementul tipurilor de risc;
- **ORDIN nr. 647** din 16 mai 2005 pentru aprobarea Normelor metodologice privind elaborarea planurilor de urgență în caz de accidente în care sunt implicate substanțe periculoase;
- **ORDIN nr. 683** din 7 iunie 2005 privind aprobarea Procedurilor generice pentru colectarea datelor, validare și răspuns pe timpuri de urgență radiologice;
- **HOTĂRÂRE nr. 547** din 9 iunie 2005 pentru aprobarea Strategiei naționale de protecție civilă, serviciilor private pentru situații de urgență;
- **ORDIN nr. 96** din 14 iunie 2016, privind constituirea, încadrarea și dotarea serviciilor voluntare și a Normelor tehnice privind Sistemul național integrat de înștiințare, avertizare și alarmare a populației;
- **ORDIN nr. 1995/1160** din 18 noiembrie 2005 pentru aprobarea Regulamentului privind prevenirea și gestionarea situațiilor de urgență specifice riscului la cutremure și/sau alunecări de teren;
- **ORDIN nr. 330** din 01 martie 2013 pentru aprobarea Manualului primarului pentru managementul situațiilor de urgență în caz de inundații și secetă hidrologică și a Manualului prefectului pentru managementul situațiilor de urgență în caz de inundații și secetă hidrologică;
- **ORDIN nr. 1184** din 6 februarie 2006 pentru aprobarea Normelor privind organizarea și asigurarea activității de evacuare în situații de urgență.

1.4) Structuri organizatorice implicate

- Primarul
- Comitetul Local pentru Situații de Urgență;
 - Centrul operativ cu activitate temporară;
- Garda de pompieri Gura Humorului;
- Serviciul Voluntar pentru Situații de Urgență;
- Politia orașului;
- Politia locală;
- Jandarmeria;
- Spitalul orașenesc;

ROMANIA
JUDEȚUL SUCEAVA
ORAȘUL GURA HUMORULUI
CONSILIUL LOCAL

ANEXA nr. -
la H.C.L. nr. 22 din 29.03
2014

1.5) Responsabilități ale organismelor și autorităților cu atribuții în domeniu

Primarul:

- propune consiliului local structura organizatorică de protecție civilă;
- aduce la îndeplinire hotărârile consiliului local în domeniul situațiilor de urgență;
- aprobă planurile operative, de pregătire și planificare a exercițiilor de specialitate;



- d) propune fondurile necesare realizării măsurilor stabilite în domeniul situațiilor de urgență;
- e) identifică sursele de vulnerabilitate de pe raza administrativ-teritorială;
- f) conduce exercițiile, aplicațiile și activitățile de pregătire în domeniul situațiilor de urgență;
- g) aprobă planurile de cooperare cu localitățile învecinate;
- h) dispune măsuri de adăpostire;
- i) urmărește realizarea, întreținerea și funcționarea legăturilor și mijloacelor de înștiințare și alarmare în situații de urgență;
- j) răspunde de alarmarea, protecția și pregătirea populației pentru situațiile de urgență;
- k) solicită asistență tehnică și sprijin pentru gestionarea situațiilor de urgență;
- l) exercită controlul aplicării măsurilor de protecție pe plan local;
- m) asigură evaluarea și centralizarea solicitărilor de ajutor și despăgubiri în situații de urgență, precum și coordonează nemijlocit evacuarea populației din zonele afectate de situațiile de urgență;
- n) stabilește măsurile necesare pentru asigurarea hrănilor, a cazării și a alimentării cu energie și apă a populației evacuate;
- p) dispune măsuri pentru asigurarea ordinii publice în zona sinistrată;
- q) cooperează cu primarii localităților, în probleme de interes comun;
- r) gestionează, depozitează, întreține și conservă tehnica, aparatul și materialele de intervenție, prin serviciile de specialitate subordonate.

Comitetul Local pentru Situații de Urgență:

- a) informează prin centrul operațional județean, privind stările potențial generatoare de situații de urgență și iminența amenințării acestora;
- b) evaluează situațiile de urgență produse pe teritoriul orașului Gura Humorului, stabilesc măsuri și acțiuni specifice pentru gestionarea acestora și urmăresc îndeplinirea lor;
- c) declară, cu acordul prefectului, starea de alertă pe teritoriul orașului Gura Humorului;
- d) analizează și avizează planul local pentru asigurarea resurselor umane, materiale și financiare necesare gestionării situației de urgență;
- e) informează comitetul județean și consiliul local asupra activității desfășurate;
- f) îndeplinește orice alte atribuții și sarcini stabilite de lege sau de organismele și organele abilitate;
- g) Stabilirea locurilor de evacuare în situații de urgență a populației care trebuie evacuată la inundații și alunecări de teren;
- h) Organizarea permanenței la sediul primăriei pentru primirea avertizărilor și înștiințărilor pentru situații de urgență.

Centrul Operativ cu Activitate Temporară:

- a) asigură convocarea comitetului pentru situații de urgență și transmiterea ordinii de zi;
- b) primește și pregătește materialele pentru ședințele comitetului pentru situații de urgență și le prezintă președintelui și membrilor acestui comitet;
- c) execută lucrările și operațiunile de secretariat pe timpul ședințelor;
- d) asigură redactarea hotărârilor adoptate, precum și a proiectelor de ordine sau dispoziții, pe care le prezintă spre aprobare;
- e) difuzează la componentele Sistemului Național și la autoritățile interesate documentele emise de comitet privind activitatea preventivă și de intervenție;
- f) întocmește informări periodice privind situația operativă sau stadiul îndeplinirii hotărârilor adoptate;
- g) întocmește proiecte de comunicate de presă;
- h) urmărește realizarea suportului logistic pentru desfășurarea ședințelor comitetului pentru situații de urgență;
- i) gestionează documentele comitetului pentru situații de urgență;
- j) asigură punctul de contact cu secretariatul tehnic permanent din cadrul Inspectoratului General pentru Situații de Urgență;
- k) îndeplinește alte sarcini stabilite de comitet, de președintele acestuia, de șeful centrului operațional sau de șeful centrului operativ permanent.

Garda de pompieri Gura Humorului:

- Inspectoratul General pentru Situații de Urgență, prin Centrul Operațional Național, asigură pregătirea, organizarea și desfășurarea acțiunilor de răspuns, precum și elaborarea procedurilor specifice de intervenție, corespunderile tipurilor de riscuri generatoare de situații de urgență.
- l) elaborează studii, prognoze și analize statistice privind natura și frecvența situațiilor de urgență produse

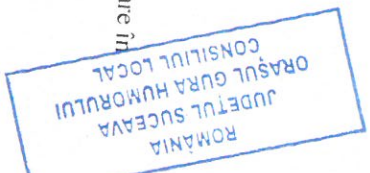
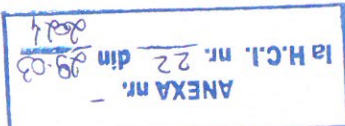

și propune măsuri în baza concluziilor rezultate din acestea;

m) desfășoară activități de informare publică pentru cunoașterea de către cetățeni a tipurilor de risc specifice zonei de competență, măsurilor de prevenire, precum și a conduitei de urmat pe timpul situațiilor de urgență;

n) participă la elaborarea reglementărilor specifice zonei de competență și avizează dispozițiile în domeniul prevenirii și intervenției în situații de urgență, emise de autoritățile publice locale și cele deconcentrate/descentralizate;

o) execută, cu forțe proprii sau în cooperare, operațiuni și activități de înștiințare, avertizare, alarmare, alertare, recunoaștere, cercetare, evacuare, adăpostire, căutare, salvare, descarcerare, deblocare, prim ajutor sau asistență medicală de urgență, stingere a incendiilor, depoluare, protecție N.B.C. și decontaminare, filtrare și transport de apă, iluminat, asanare de muniție neexplodată, protecție a bunurilor materiale și valorilor din patrimoniul cultural, acordare de sprijin pentru supraviețuirea populației afectate și alte măsuri de protecție a cetățenilor în caz de situații de urgență;

p) participă la identificarea resurselor umane și materialelor disponibile pentru răspuns în situații de urgență și ține evidența acestora;

q) stabilește concepția de intervenție și elaborează/coordonează/elaborează documentelor operative de răspuns;

Politia orasului:

a) Anunță Comitetul Local pentru Situații de Urgență despre producerea unui dezastru sau despre apariția unui risc pe teritoriul administrativ;

b) Asigură dirijarea circulației în zona de dezastru permițând accesul mijloacelor de intervenție;

c) Securizează zona de acțiune a forțelor de intervenție permițând accesul forțelor de intervenție;

d) Execută paza bunurilor materiale aflate în zona afectată;

e) Asigură ordinea publică în perimetrul afectat de dezastru;

f) Participă la evacuarea populației afectată de dezastru;

g) Ține evidența personalului evacuat;

Politia locală:

a) Anunță Comitetul Local pentru Situații de Urgență despre producerea unui dezastru sau despre apariția unui risc pe teritoriul administrativ;

b) Sprijină organele poliției orașului în dirijarea circulației în zona de dezastru permițând accesul mijloacelor de intervenție;

c) Securizează zona de acțiune a forțelor de intervenție permițând accesul forțelor de intervenție;

d) Execută paza bunurilor materiale aflate în zona afectată;

e) Asigură ordinea publică în perimetrul afectat de dezastru;

f) Asigură dirijarea populației evacuate spre adăposturile stabilite;

g) Ține evidența personalului evacuat a localității;

Jandarmeria:

h) Anunță Comitetul Local pentru Situații de Urgență despre producerea unui dezastru sau despre apariția unui risc pe teritoriul administrativ;

i) Securizează zona de acțiune a forțelor de intervenție permițând accesul forțelor de intervenție;

j) Asigura paza bunurilor materiale calamitate;

k) Asigură ordinea publică în perimetrul afectat de dezastru;

l) Participă la evacuarea populației afectată de dezastru;

Direcția de sănătate publică:

m) Pregătește spațiile de spitalizare a răniților și blocurile operatorie pentru lucru;

n) Asigură primirea și trierea bolnavilor, răniților, intoxicaților și reparțizarea acestora pe secții de tratament;

o) Asigură acordarea primului ajutor medical persoanelor traumatizate;

p) Execută transportul de la punctele de adunare a răniților la punctul de primire și triere din cadrul spitalului orașenesc.

CAPITOLUL II. CARACTERISTICILE UNITĂȚII ADMINISTRATIV TERITORIALE.

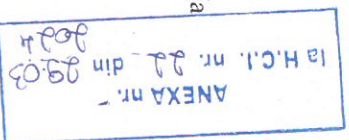
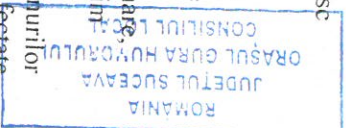

Secțiunea I. Amplasare geografică și relief.

Orașul Gura Humorului este situat în Depresiunea Humorului, cu râul Moldova.

Relieful muntos ce înconjoară orașul din toate părțile (Obcina Mare, Obcina Voroneț și Obcina Humor) nu depășește 600-800 m altitudine și în majoritatea este împădurit. Depresiunea Humorului, cu orientare generală pe direcția NV-SE, cuprinde lunca râului Moldova și terasele sale. Fostul sat Voroneț, în prezent cartier al orașului, s-a dezvoltat în jurul Mănăstirii Voroneț, de-a lungul drumului local ce leagă cele două localități, drum ce urmărește valea pr. Voroneț până la confluența acestuia cu râul Moldova.

ROMANIA
JUDEȚUL SUCEAVA
ORAȘUL GURA HUMORULUI
la confluența pârâului Humor

Zone funcționale	Total		Din care proprietate privată	
	ha	%	ha	% din total
TOTAL SUPRAFAȚĂ	6984	100	1508	100
Suprafață agricolă	1882	26,94	1251	82,96
Din care:				
Suprafață arabilă	640	9,16	630	41,77
pășuni	774	11,08	153	10,15
fânețe	440	6,30	440	29,18
livezi	28	0,40	28	1,86
Păduri și alte terenuri cu vegetație forestieră	4640	66,44	257	17,04
Alte suprafețe	462	6,62	-	-

Suprafața totală a orașului este ocupată în proporție de 26,94% suprafețe agricole, din care 9,16 teren arabil, 11,08 % pășuni, 6,3% fânețe, 0,4 % livezi, 66,44% păduri și alte terenuri cu vegetație forestieră și de 6,62% din alte suprafețe.

Orașul GURA HUMORULUI are o suprafață intravilan de 582,35 ha.

ANEXA nr. 1
la H.O.L. nr. 22 din 09.03.2024

Secțiunea a 2-a. Caracteristici climatice

Climatul continental este caracterizat printr-o frecvență a vânturilor de vest 31,7%, de est 9,4%, cu o viteză medie de 3-5 m/s.

Cantitatea de precipitații este de 700-800 mm și cu o temperatură medie anuală de 8°C, cu primăveri înflorite exploziv, cu veri călduroase (până la 35°C).

Secțiunea a 3-a. Rețeaua hidrografică.

Orașul Gura Humorului este străbătută de râul Moldova, cu afluenții săi principali râul Humor, pr. Voroneț și torenții acestora.

Secțiunea a 4-a. Populație.

Orașul Gura Humorului are o populație de 17940 (la data de 23.09.2019) persoane, din care populația feminină (în procent de 60% persoane) este mai mare decât populația masculină (în procent de 40% persoane).

Populația Orașului este formată din români populație majoritară 90% și diferența de 10% din romi, nemți, poloni, lipoveni, ucraineni, maghiari, ruși, sârbi, greci, și alte naționalități.

Secțiunea a 5-a. Căi de transport.

Orașul Gura Humorului este traversată de CF Suceava – Vatra-Dornei – 8 km, DN 17 – Suceava – Vatra Dornei – 9.5 km (asfaltat), DJ 177 – Gura Humorului – Mănăstirea Humorului - 6 km (asfaltat) , DJ 177 C Gura Humorului – Pod Izvor 2 km (asfaltat), DJ 209 – Gura Humorului – Fălțiceni – 4 km (asfaltat), DJ 177 D Voroneț - Brusturosu - 6 km (neasfaltat).



Starea îmbrăcăminții drumurilor se prezintă astfel: drumurile de acces de pe raza orașului Gura Humorului sunt asfaltate în proporție de 80%, restul drumurilor în proporție de 20 % sunt balastate, în prezent nu există zone locuite care să nu fie practicabile sau accesibile.

Secțiunea a 6-a. Dezvoltare economică.

Suprafața totală a orașului Gura Humorului este de 6984 ha din care:
- 582,35 ha în intravilan
- 6401,65 ha în extravilan.

Orașul beneficiază de o infrastructură economică importantă (capacități industriale, agricole, de transport, de depozitare, comerciale, turistice, de prestări servicii, rețea de drumuri) care concurează la dezvoltarea economică a acestuia fiind al șaselea în ierarhia localităților din județ. Agenți economici existenți pe teritoriul localității predomină în următoarele procente: 18% cu activități de producție, 62% cu activități de comerț, 15% cu activități de servicii, 5% alte activități conexe.

Fondul funciar forestier constituie o resursă naturală importantă pentru preocupările populației locale, pe raza localității existând 4640 ha de pădure, de pe raza O.S. Gura Humorului.

Investiții efectuate în ultimii ani.

Reabilitarea rețelei de apă potabilă pe o distanță de 35 km, în perioada 2005-2009, s-a făcut prin programul SAMTID și pe o distanță de 10,9 km, în perioada 2011-2015 prin programul POS MEDIU și de 11.5 km de reabilitare canal prin același program.

În aceeași perioadă 2011-2015 tot prin programul POS MEDIU s-a efectuat și extinderea rețelei de apă pe o distanță de 11,7 km și de 19,7 km. extindere canal.

Derularea lucrării de distribuție gaze naturale și branșamente la utilizatori s-a completat cu 0,12 km.

Reabilitarea de drumuri DC ȘI DJ -7,14 km și de străzi- 8,27 Km.

Secțiunea a 7-a. Infrastructuri locale.

a) rețele de utilități, (apă, canalizare,)

- rețea de apă în lungime de 44.2 km
- rețea de canalizare în lungime de 43 km
- Alimentarea cu apă se face din 4 parcuri (cu rezervoare) cu o capacitate de 5100 m.c. total.

Obiectivele de interes public sunt concentrate, în cea mai mare parte, în zona centrală a orașului: Primăria, Judecătoria, Parchetul de pe langa Judecatorie, Politia, o parte din zona industrială, Agenția locală pentru ocuparea forței de muncă și alte instituții.

Pregătirea copiilor și elevilor în orașul Gura Humorului este asigurată de Colegiul *Alexandru cel Bun*, trei școli generale, trei grădinițe o Casă de Copii și o școală specială.

În orașul Gura Humorului își desfășoară activitatea o casă de cultură cu 260 de locuri, Biblioteca orașenească, Muzeul Obiceiurilor Populare, Clubul copiilor și elevilor, precum și sedii ale principalelor bănci(B.C.R., B.T., B.R.D., Raifaisen).

Spitalul orașenesc este dispus în zona centrală cu o capacitate de 113 paturi. La nivelul orașului funcționează 18 cabinete medicale (7de medicină primară; 7 de medicină de specialitate și 4 cabinete pentru analize).

Deasemeni pe raza orașului sunt 14 lăcașuri de cult : 7 de rit ortodox (M-rea Voroneț, o catredală și 5 bisericii), o biserică Romano - Catolică, o sinagogă și 5 bisericii de alt rit decât cel ortodox sau catolic.

Secțiunea a 8-a. Specific regional/local

1 Din punct de vedere administrativ orașul se învecinează cu:

- La Nord-Vest cu comuna M-rea Humorului
- La Nord cu comuna Cacica
- La Sud cu comuna Slatina
- La Est cu Comuna Păltinoasa
- La Sud- Vest cu orașul Frasin
- La Sud- Est cu comuna Valea Moldovei

ROMANIA
JUDEȚUL SUCEAVA
ORAȘUL GURA HUMORULUI
CONSILIUL LOCAL

ANEXA nr. 1
la HCL nr. 22 din 19.03.2014



Turismul, ca activitate economică, are premise favorabile de dezvoltare datorită resurselor caracteristice zonei: așezare geografică, condiții de climă precum și nenumăratele obiective turistice existente în zonă ca : Mănăstirea *Voroneț*, Muzeul Obiceiurilor Populare, Rezervația naturală *Piatra Pinului*, *Pârția de ski Șoimul*, Parcul Dendrologic *Ariniș* cât și numeroase trasee turistice și de cult din apropiere.

creșterea animalelor;

- nu sunt ferme zootehnice, animalele existente în gospodării fiind crescute pentru folosul personal al gospodarilor.

Locuri de adunare și cazare a populației în situații de urgență - tabere de sinistrați

- 1 tabără de sinistrați care poate fi organizată pe stadion și sala de sport al Clubului Sportiv,
- 2 locuri de adunare posibile de folosit: pe dealul *Toaca* și zona *Ariniș* - parcare : parc *Ariniș* - pârția de ski,
- 4 săli de sport: 1 aparținând liceului și 3 ale școlilor gimnaziale

Specific regional / local

influențe

- incendiiile de pădure produse pe teritoriile comunelor învecinate se pot extinde pe teritoriul orașului și invers.

riscuri transfrontaliere

- orașul nu este situat la granița de stat, dar poate fi afectat de dezastru transfrontaliere de genul celui de la *Cernobil*.

CAPITOLUL III.
ANALIZA RISCURILOR GENERATOARE DE SITUAȚII DE URGENȚĂ
1 Analiza riscurilor naturale

Fenomene meteorologice periculoase
INUNDAȚII

ROMANIA
JUDEȚUL SUCEAVA
ORAȘUL GURA HUMORULUI
CONSILIUL LOCAL

Cauze posibile:

- ploți torențiale și/sau topirea bruscă a zăpezii, pot să crească debitele râurilor Moldova, Humor și Voroneț
- producerea de viituri pe unele pâraie și văi
- crearea de poduri de gheață și/sau zăpoare pe râul Moldova și râul Humor
- canalizare care nu face față debitelor

Ca urmare, pot fi afectate:

- R. Moldova – 17 locuințe în zona , str. Moldovei și str. Teodor Balan 0,5 km.rețea stradală.

- Pr. Humor – 100 gospodării, 2 poduri, 2 punți, 0,5 km rețea stradală, 3 ha pășune.
- Pr. Vârvara (str. Vârvara) – 2 gospodării, 2 km rețea stradală
- Pr. Stanișei – 8 locuințe pe str. Pinului și str. Mestecăniș, 1,5 km rețea stradală

- Pr. Bogăneasa (str. Bogăneasa) – 5 gospodării, 3 ha teren agricol și 1,2 km rețea stradală și 3 podețe

- Torentul Cetății (cartierul Cetății) – 5 gospodării, 0,2 km rețea stradală, 2 podețe tubulare

- Pr. Toaca (str. Toaca) – 4 gospodării, 5 podețe și 1 km rețea stradală

- Torentul General Grigorescu – 4 gospodării, 5 podețe și 0,5 km rețea stradală

- Torentul Bocanci(str. Bocanci+Molidului) –3 gospodării, 3 podețe și 1 k m rețea stradală

- Pr. Voroneț – 53 gospodării în cartierul Voroneț, 3 ha pășune, 2 poduri, 3 podețe, 2 punți, 6 km DC.

- Pr. Cahului – 5 ha teren agricol , 0,5 km drum forestier
- Torentul Carpați (str. Carpați) – 2 gospodării, 2 podețe, 0,3 km rețea stradală
- Torentul Nicolae Crețu – 4 gospodării, 0,2 km rețea stradală, 2podețe
- Torentul Ion Creangă – 0,5 km rețea stradală 2podețe.
- Torent Wisburg - 2 gospodării

Locuințele și populația care poate fi afectată este nominalizată în anexa nr. 7 B

FURTUNI, TORNADE, SECETA, ÎNGHEȚ

principale:

- ruperea de copaci și chiar a unor porțiuni de pădure desprinderea și căderea unor elemente de construcții: acoperișuri, geamuri și balcoane închise

• *tornade:* Nu au fost manifestări periculoase pe teritoriul administrativ al orașului și nu sunt previzibile.

- *secetă:* Nu au fost manifestări periculoase dar pot apare perioade mai lungi de timp cu lipsa sau insuficiența precipitațiilor fapt ce poate genera situații favorabile producerii incendiilor de vegetație și/sau alte materiale combustibile sau dificultăți în aprovizionarea cu apă a populației și a agenților economici.

• *îngheț:*

- *căderi masive de zăpadă și chiciură* - se produc și pot duce la ruperea cablurilor sau a crengilor copacilor

• *polei* – se produce și poate genera accidente de circulație

Incendii de pădure :

Incendiu reprezentă arderea autoîntreținută, care se desfășoară fără control în timp și spațiu, care produce pierderi de vieți omenești și/sau pagube materiale și care necesită o intervenție organizată în scopul întreruperii procesului de ardere și pentru lichidarea consecințelor acestuia. Incendiiul de pădure poate fi :

ANEXA nr. 1
la H.C.L. nr. 22 din 2011



- **de sol** - în care arde materia organică conținută în literă, humus sau tîrbă; Viteza de propagare este mică
- **de suprafață** – în care arde vegetația de talie joasă. Ele se propagă în general prin

ORAȘUL GURA HUMORULUI
JUDEȚUL SUCEAVA
în general prin

• **de coronament**, în care arde partea superioară a arborilor și se formează o coroană de incendiu. Ele eliberează în general cantități mari de căldură, iar viteza de propagare este foarte ridicată. Sunt cu atât mai intense și mai greu de controlat cu cât vântul este mai puternic iar combustibilul este mai uscat.
Prin efectele sale incendiul de pădure este un factor de distrugere atât pentru oameni, și pe termen lung luând în calcul timpul necesar refacerii biotopului. El poate fi la originea unor eroziuni ale solului.

Pe raza orașului Gura Humorului sunt 4640 ha de pădure aflate pe raza Ocolului Silvic Gura Humorului.

Posibilitatea producerii lor: Da
perioadele și frecvența lor:

- iarna -frecvență redusă spre ‘o’
- primăvara ~ toamna frecvență medie spre redus
- *vegetație uscată:* s-au înregistrat incendii provocate de proprietarii de terenuri sau de turiștii neglijenți

Avalanșe:
• *posibilitatea producerii acestora:* Nu

ANEXA nr. 1
la C.I. nr. 22 din 29.08.2024

Fenomene distructive de origine geologică:
CUTREMURE:

- conform macrozonării seismice a teritoriului național, realizată de INCERC, orașul este situat într-o zonă cu risc redus la cutremure.
- în cazul producerii unui seism mai mare de 6 grade pe scara Richter în zona Vrancea, poate fi afectată și zona orașului Gura Humorului, existând pericolul unor avarii la locuințele cu vechime mai mare și construite din materiale cu rezistență mai slabă și la clădirea fostului cinematograf “Lumina”.

ALUNECĂRI DE TEREN

- U.A.T. poate fi afectată de alunecările de teren din cauza despăduririlor.
- Locuințele și populația care poate fi afectată este nominalizată în anexa nr. 7 B
- Deocamdată nu este necesară evacuarea persoanelor și instalarea de tabere pentru sinistrați.

2 Analiza riscurilor tehnologice

Riscuri industriale

- pe teritoriul administrativ al orașului nu sunt întreprinderi care să folosească substanțe chimice periculoase în procesul de producție și care să prezinte pericol în caz de accidente majore;
- exploatarea necorespunzătoare a terenului poate produce situații de urgență:
 - excavarea albiei râurilor

Riscuri de transport și depozitare de produse periculoase
TRANSPORT RUTIER

- teritoriul municipiului este străbătut de:
 - DN 17 Suceava – Vatra Dornei –
- mărfurile transportate sunt diverse inclusiv din cele potențial periculoase cum sunt combustibilii ș.a.;
- se pot produce accidente grave în zone cu densitate a populației mare și medie în condiții de vizibilitate scăzută
- pe timp de iarnă, datorită cantității mari de zăpadă, pot să apară accidente în care pot să fie implicate mai multe mijloace de transport, care să provoace ambuteiaje și întreruperea circulației rutiere;



TRANSPORT FEROVIIAR

- calea ferată electrificată 502 - legătura între Ardeal și Moldova, care traseul prin centrul orașului;
- mărfurile și materialele transportate sunt foarte diverse preponderent fiind lemn și combustibili;
- nu au fost evenimente majore legate de transportul pe calea ferată dar tranzitarea poate genera situații de urgență în cazul accidentelor feroviare;

TRANSPORT AERIAN

- pe teritoriul municipiului nu sunt aeroporturi;
- orașul nu se află pe rute aeriene regulate;
- în aceste condiții se pot produce accidente de amploare mică.

TRANSPORT PRIN REȚELE MAGISTRALE - nu este cazul;

TRANSPORT PE CABLU:

Nr. crt.	Nume	Traseu parcurs	Lungimea pe înclinare (m)	Capacitate transport (pers./oră)	Altitudine (m)	Diferență nivel (m)	Timpu parcurs (minute)
1	Telescaun	Pârția Șoimul	1500	1200	860	370	25
2	Teleschi	Pârția Șoimul 2	450	520	860	70	10

ANEXA nr. 1
la H.C.L. nr. 22 din 2019

- deși nu există pe teritoriul județului Suceava obiective industriale cu risc nuclear și nici în județele vecine, această zonă poate fi afectată de unele accidente nucleare transformalire;
- gradul de contaminare radioactivă în cazul accidentului de la Cernobil a fost mai mare în județele Suceava decât în alte județe fiind cont de poziția geografică, de formele de relief și de condițiile meteorologice favorabile propagării norului de aer contaminat;
- Pe teritoriul județului Suceava există opt puncte de măsurare a radioactivității mediului înconjurător, organizate și dotate corespunzător. Datele culese de aceste puncte sunt centralizate la Inspectoratul Județean pentru Situații de Urgență, care execută înștiințarea tuturor despre situația cre
- **Riscuri de poluare a apelor**
- runegușul rezultat în urma procesului tehnologic și care este depozitat de multe ori necorespunzător;
- operatorii economici din oraș, care sunt amplasați în apropierea cursurilor de apă;
- stația de epurare a apelor uzate precum și stația de tranfer deșeurii pot constitui factori de poluare a apei și solului;
- zonele ce pot fi afectate sunt cele aflate în imediata apropiere a cursurilor de apă cu posibile efecte negative asupra oamenilor și animalelor care folosesc apa din râuri;

Prăbușiri de construcții, instalații sau amenajări

- există construcții vechi care nu au fost întreținute, aflate într-o stare avansată de degradare și care prezintă pericol de prăbușire parțială sau totală:
- fostul cinematograful

Alimentarea cu apă

- este administrată de SC ACET S.A.
- avarii majore pot duce la întreruperea alimentării cu apă în diverse zone populate pe o perioadă de maxim 2 zile;
- întreruperea alimentării cu apă poate afecta distribuirea apei calde menajere și utilizarea rețelei de hidranți stradali;
- **canalizare și epurarea apelor uzate și pluviale**
- în situații extreme canalizarea nu face față ducând la inundarea unor subsoluri și imobile;
- **Alimentarea cu energie electrică**
- este asigurată de SC D elgaz Grid Distribuție S.A.
- avarii majore pot duce la întreruperea alimentării cu energie electrică în diverse zone pe o perioadă de câteva ore;
- întreruperea energiei electrice poate afecta funcționarea centralelor termice și implicii furnizarea agentului termic;

Căderi de obiecte din atmosferă sau din cosmos



- probabilitatea este redusă dar căderea unor aparate de zbor de mici dimensiuni în zone locuite sau peste depozite cu materiale periculoase poate genera situații de urgență (explozii, poluări, incendii etc.)
- - nu s-au înregistrat asemenea evenimente;

Muniție neexplodată

- în zona orașului au fost duse acțiuni de luptă în ultimele două conflicte mondiale majore
- au fost descoperite elemente de muniție și există posibilitatea să fie în continuare descoperite în urma unor lucrări efectuate în special pe înălțimile și pantele din zonă
- pot fi descoperite printre deșeurile aduse la centrele de colectare a fierului vechi
- - nu dispunem de date statistice referitoare la misiunile de asanare pirotehnică.

3 Analiza riscurilor biologice

Sursele potențiale de izbucnire a unor epidemii/epizootii în:

- școli, grădinițe, creșă, cantina socială ; alimentație publică: supermarket, magazine, restaurante, pensiuni ; unde sunt posibile apariția epidemiilor de gripă, rușeolă, hepatită și encefalomeningită.
- pot să apară epizootii în special la stăniile organizate pe raza orașului precum și la crescătorii particulare de animale
 - spital , laboratoare de analize epidemiologice, stomatologie
- neglijența în administrarea activității acestora poate genera izbucnirea unor epidemii
- tabere de sinistrați sau refugiați
 - -nu sunt tabere de sinistrați sau refugiați
 - Poluările accidentale
- se pot produce prin deversarea în canalizare, în pârauri sau direct în râuri a unor substanțe periculoase provenite de pe teritoriul orașului sau de la comunele vecine
- în urma unor accidente produse pe căile de transport

4 Analiza riscurilor de incendiu

riscurile de incendiu sunt:

- la locuințele populației
 - folosirea necorespunzătoare a sobelor, a aparatelor de gătit și de încălzit
 - necurățirea coșurilor de fum
 - supasolicitarea rețelei electrice
 - copii lăsați nesupravegheați
 - folosirea focului deschis fără măsuri de siguranță
 - aprinderea vegetației uscate de către proprietarii de terenuri
 - manipularea necorespunzătoare a buteliilor GPL
- la centralele termice
 - autoaprinderea rumegușului
 - folosirea focului deschis fără autorizație și măsuri de siguranță
- la operatorii economici:
 - supasolicitarea rețelei electrice
 - depozitarea necorespunzătoare a buteliilor GPL inclusiv la punctele de distribuție către populație
- la păduri și vegetație
 - aprinderea vegetației uscate de către proprietarii de terenuri fără autorizație de lucru cu foc deschis, măsuri de siguranță și supraveghere, primăvara și toamna
 - aprinderea vegetației sau nestingerea completă a jarului de către turiștii neglijenți
- la manifestări publice
 - folosirea necorespunzătoare a focurilor de artificii sau a altor materiale inflamabile

ROMANIA
Județul SUCEAVA
ORAȘUL GURA HUMORULUI
CONSILIUL LOCAL

ANEXA nr. 1
la H.C.L. nr. 22 din 29.05.2014



IV ACOPERIREA RISCURILOR

ROMANIA
JUDETUL SUCEAVA
ORAȘUL GURA HUMORULUI
CONSILIUL LOCAL

1 Concepția desfășurării acțiunilor de protecție-intervenție

La acțiunile de limitare și înlăturare a urmărilor situațiilor de urgență participă structuri de intervenție din cadrul *Inspectoratului pentru Situații de Urgență „Bucovina” al Județului Suceava*, unități și formațiuni militare ale Ministerului Administrației și Internelor, Ministerului Apărării Naționale, servicii de urgență voluntare limitrofe, formațiuni de Cruce Roșie și alte structuri cu atribuții în domeniu.

Acțiunile de intervenție sunt activitățile și acțiunile desfășurate de către serviciile pentru situații de urgență profesionale, voluntare și private, formațiuni de Cruce Roșie și alte structuri cu atribuții în domeniu pentru limitarea și înlăturarea urmărilor provocate de dezastru. În funcție de dezastrul produs, de locul și amploarea acestuia, se vor efectua următoarele activități:

- executarea înștiințării și alarmării populației despre producerea dezastrului și intrarea în funcțiune a centrului operativ cu activitate temporară;
- executarea cercetării permanente pentru determinarea pierderilor și distrugerilor provocate. Datele culese sunt centralizate și raportate comandantului acțiunii de intervenției sau grupe operative;
- evacuarea de urgență a populației, animalelor și bunurilor materiale pentru limitarea amplitudinii fenomenului distructiv produs de dezastru;
- anunțarea Centrului Operațional al Comitetului Județean pentru Situații de Urgență despre fenomenul produs, amploarea acestuia, pagube estimate;
- acordarea primului ajutor și transportul la P.A.R. se va efectua de grupele sanitare și formațiunile voluntare de Cruce Roșie;
- asigurarea limitării dezastrului prin constituirea de echipe specializate și asigurarea intervenției acestora în zonele periculoase;
- asigurarea condițiilor de lucru pe timp de noapte, iarnă, vizibilitate redusă, condiții meteo deosebite;
- asigurarea pazei raioanelor afectate, restricțiile de circulație, a ordinii se va executa de către organele de poliție și poliție locală;
- urmărirea regulilor de comportare, de combatere a zvonurilor, informarea corectă și exactă a populației;
- efectuarea decontaminării personalului, echipamentului, terenului și clădirilor afectate în cazul unor accidente nucleare, chimice sau biologice se face de grupa de protecție N.B.C. a *Inspectoratului pentru Situații de Urgență „Bucovina” al Județului Suceava*;
- limitarea - refacerea avariilor produse la rețelele de telecomunicații, apă, gaz, electrice, canalizare;

2 Etapele de realizare a acțiunilor

În cazul producerii unui cutremur se va executa:

- formațiunile de cercetare vor executa cercetarea raionului și delimitarea zonelor (construcțiilor) cu grad ridicat de pericol;
- amenajarea căilor de acces pentru salvarea victimelor, acordarea primului ajutor, trierea și evacuarea populației (salariaților) și a bunurilor materiale se va executa de către formațiunile de deblocare-salvare în cooperare cu cele sanitare și alte formațiuni specifice;
- participarea la amenajarea și asigurarea funcționării punctelor de adunare sinistrați;
- participarea la distribuirea ajutoarelor prin *Comisia de Recepție-Distribuire a Ajutoarelor Umanitare*;
- asigurarea nevoilor de apă, hrană și medicamente;

Pe timpul intervenției se va avea în vedere permanent existența pericolului apariției unui dezastru complementar.

În cazul accidentelor chimice pe căile de comunicații se va executa:

- formațiunile de cercetare vor executa cercetarea raionului contaminat, identificarea naturii și concentrației substanțelor toxice industriale, delimitarea raionului, a zonelor cu concentrații ridicate și grad ridicat de pericol, prin semnalizare vizibilă;
- izolarea sursei contaminării se va realiza numai de către specialiști, echipe cu costume de protecție, aparate izolante și scule necesare remedierii avariei;
- realizarea unui perimetru de securitate prin măsuri de restricționare a circulației de orice fel și limitarea accesului (auto, pietonal, feroviar, aerian, etc.) în zona contaminată;

ANEXA nr. 1
la H.C.L. nr. 22 din 2003
2004



- aplicarea primelor măsuri de prim ajutor persoanelor contaminate sau rănite, într-un loc special amenajat, astfel amplasat încât să fie la o distanță mai mare de 100 m de sursa toxică și în direcție opusă celei în care bate vântul;
- luarea măsurilor de protecție a personalului de intervenție;
- limitarea extinderii contaminării se va efectua prin realizarea perdelelor de apă.
- decontaminarea se execută din partea opusă vântului;
- punctele de decontaminare se amenajează în afara zonelor contaminate;
- utilajele care au fost folosite pentru acțiuni de intervenție în interiorul raionului contaminat execută decontaminarea totală după ce se scot din raion și au executat decontaminarea inițială;
- personalul care a executat decontaminarea, execută decontaminare proprie după terminarea misiunii.

ROMANIA
JUDEȚUL SUCEAVA
ORAȘUL GURA HUMORULUI
CONSILIUL LOCAL

În cazul producerii unor incendii și explozii se va executa:

- pe timpul intervenției se va ține cont de tendința de propagare a incendiilor avându-se în vedere pericolul apariției unor noi incendii (explozii);
- participarea în cooperare cu formațiunile P.S.I. și alte forțe specializate pentru:
 - stingerea incendiilor, coordonarea, controlul și acordarea asistenței medicale;
 - salvarea și/sau protejarea oamenilor, animalelor și bunurilor aflate în pericol;
 - acordarea primului ajutor medical, trierea și evacuarea populației precum și a bunurilor materiale;
 - limitarea proporțiilor dezastrului și înlăturarea consecințelor acestuia cu mijloacele din dotare;
 - asigurarea asistenței medicale de urgență;
- materiale;
- limitarea proporțiilor dezastrului și înlăturarea consecințelor acestuia cu mijloacele din dotare;
- asigurarea asistenței medicale de urgență;

ANEXA nr. 1
la H.C.L. nr. 22 din 29.05.2024

În cazul producerii inundațiilor se va executa:

- evacuarea populației (salariaților) și a bunurilor materiale afectate ca urmare a producerii inundațiilor
- relocarea persoanelor sinistrate;
- acordarea asistenței medicale de urgență persoanelor afectate;
- participarea la distribuirea ajutoarelor prin *Comisia de Recepție-Distribuire a Ajutoarelor Umanitare*;
- asigurarea nevoilor de apă, hrană și medicamente;
- formațiunile de protecție civilă vor interveni, în cooperare cu alte formațiuni specializate, pentru limitarea proporțiilor dezastrului și înlăturarea consecințelor acestuia cu mijloacele din dotare;

În cazul alunecărilor (prăbușirilor) de teren se va executa:

- evacuarea populației și a bunurilor materiale;
- relocarea de urgență a persoanelor sinistrate;
- măsuri de căutare salvare a eventualelor victime;
- acordarea asistenței medicale de urgență persoanelor afectate;
- evaluarea efectelor generate de alunecările de teren prin echipe de experți.

4 Faze de urgență a acțiunilor

Măsurile de intervenție se vor aplica pe tipuri de urgențe:

- *Urgența I-a:* salvarea răniților, contaminaților și intoxicaților;
- *Urgența a II-a:* luarea măsurilor de înlăturare a avariilor și distrugerilor la sursele de contaminare și la stingerea incendiilor care ar putea provoca accidente.
- *Urgența a III-a:* se vor continua acțiunile de intervenție până la terminare.

a. Acțiunile de protecție-intervenție

Forțele de intervenție specializate acționează conform domeniului lor de competență, pentru:
- salvarea și/sau protejarea oamenilor, animalelor și bunurilor materiale, evacuarea și transportul victimelor, cazarea sinistraților, aprovizionarea cu alimente,



- medicamente și materiale de primă necesitate;
- acordarea primului ajutor medical și psihologic, precum și participarea la evacuarea populației, instituțiilor publice și a operatorilor economici afectați;
- aplicarea măsurilor privind ordinea și siguranța publică pe timpul producerii situației de urgență specifice;
- dirijarea și îndrumarea circulației pe direcțiile și în zonele stabilite ca accesibile;

- diminuarea și/sau eliminarea avariilor la rețele și clădiri cu funcțiuni esențiale, a căror integritate pe durata cutremurelor este vitală pentru protecția populației:
- sediul subunitatii de pompieri și sediile poliției,
- spitalul și alte construcții aferente serviciilor sanitare
- clădirile instituțiilor cu responsabilitate în gestionarea situațiilor de urgență, în apărarea și securitatea națională,
- stațiile de producere și distribuție a energiei și/sau care asigură servicii esențiale pentru celelalte categorii de clădiri menționate,
- garajele de vehicule ale serviciilor de urgență de diferite categorii,
- rezervoare de apă și stații de pompare esențiale pentru situații de urgență,
- precum și pentru căi de transport, clădiri pentru învățământ;

5 Instruirea :

- **Pregătirea personalului de conducere din cadrul primăriei** cu atribuții în domeniul managementului situațiilor de urgență se va executa prin cursuri în cadrul Centrului Național de Pregătire pentru Managementul Situațiilor de Urgență Ciolpani, Centrului Național pentru Securitate la Incendiu și Protecție Civilă și Centrul zonal Bacău, prin convocări, instructaje, antrenamente de specialitate, aplicații, exerciții și concursuri organizate la nivelul instituțiilor respective, precum și de Inspectoratul Județean pentru Situații de Urgență „Bucovina” Suceava.
- **Pregătirea salariaților din instituțiile publice și operatorii economici** se realizează prin instructaje și antrenamente de avertizare, alarmare, evacuare, adăpostire, prim ajutor etc, în funcție de tipurile de risc la care sunt expuși. Categoriile de instructaje, principiile, modalitățile, cerințele și condițiile organizării activității de instruire sunt stabilite prin O.M.A.I. nr. 712/2005, cu modificările și completările ulterioare.
- **Populația** se instruește prin participarea la exercițiile de alarmare publică, aplicațiile și exercițiile de specialitate, prin intermediul mass-media și prin acțiunile organizațiilor neguvernamentale, potrivit specificului acestora.
- **Pregătirea preșcolarilor, elevilor și studenților** se organizează și se desfășoară conform protocoalelor încheiate între Inspectoratul pentru Situații de Urgență „Bucovina” Suceava și Inspectoratul Școlar Județean Suceava.
- **Pregătirea preșcolarilor și elevilor** se desfășoară prin parcurgerea temelor de specialitate și prin activități extrașcolare incluse în cadrul programelor și planurilor activităților de profil, în funcție de particularitățile de vârstă specifice nivelurilor de învățământ.

6 Realizarea circuitului informațional-decizional și de cooperare

- Conform anexei

V RESURSE UMANE, MATERIALE, FINANCIARE

Finanțarea cheltuielilor cu situațiile de urgență se asigură, potrivit legii, din bugetul local. Finanțarea serviciilor de urgență se asigură de către persoanele juridice care le-au constituit conform Ordinului nr. 96/2016.

Finanțarea ajutoarelor de urgență, a despăgubirilor, precum și a unor lucrări sau cheltuieli neprevăzute se asigură din fondul de intervenție constituit la dispoziția Guvernului pentru înlăturarea efectelor unor dezastre.

ANEXA nr. 2
H.C.L. nr. 22 din 29.03.2014



VI LOGISTICA ACȚIUNILOR

Sistemul forțelor și mijloacelor de intervenție în cazul producerii unei situații de urgență se stabilește prin planurile de apărare specifice elaborate, conform regulamentelor privind prevenirea și gestionarea situațiilor de urgență specifice tipurilor de riscuri.

Forțele și mijloacele de intervenție se organizează, se stabilesc și se pregătesc din timp și acționează conform sarcinilor stabilite prin planurile de apărare specifice.

Logistica acțiunilor de pregătire teoretică și practică, de prevenire și gestionare a situației de urgență specifice se asigură de Consiliul Local Gura Humorului, în raport de răspunderi, măsuri și resurse necesare.

ROMÂNIA
JUDEȚUL SUCEAVA
ORAȘUL GURA HUMORULUI
CONSILIUL LOCAL

:

VII ANEXE

ANEXA nr. -
la H.C.L. nr. 22 din 29.03
2024

- Anexa nr. 1** - Tabel nominal cu componența Comitetului Local pentru Situații de Urgență Gura Humorului
- Anexa nr. 2** - Centrul Operativ cu Activitate Temporară - C.O.A.T.-
- Anexa nr. 3** - Graficul cu principalele activități desfășurate de C. L.S.U. Gura Humorului
- Anexa nr. 4** - Harta cu riscurile existente pe raza orașului Gura Humorului
- Anexa nr. 5** - Măsuri corespunzătoare de evitare a manifestării riscurilor, de reducere a frecvenței de producere ori de limitare a consecințelor acestora, pe tipuri de riscuri
- Anexa nr. 6** - Sisteme existente de preavertizare/avertizare a atingerii unor valori critice și de alarmare a populației în cazul evacuării.
- Anexa nr. 7** - Tabel cuprinzând, obiectivele- locintele, care pot fi afectate de producerea unei situații de urgență (seism, inundație, alunecare de teren, accident tehnologic).
- Anexa nr. 8** - Locuri/spații de evacuare în caz de urgență și dotarea acestora.
- Anexa nr. 9** - Tabelul cu stocul de mijloace și materiale de apărare existente, modul cum se acoperă deficitul din disponibilități locale.;
- Anexa nr. 10** - Reguli de comportare în cazul producerii unor situații de urgență

Intocmit,
Ing. Sinocicu Gheorghita



ROMÂNIA
JUDEȚUL SUCEAVA
ORAȘUL GURA HUMORULUI
CONSILIUL LOCAL

ANEXA nr. -
la H.C.l. nr. 27 din 29.03
2024

VIII FIȘE :

**Atribuțiile autorităților
și
responsabililor cuprinși în PAAR**



13	Purcăreață George	Membru	Director A.C.E.T. Gura Humorului	Gura Humorului- SC ACET Suceava-Agenția G. Humorului 0734 739 967	Gura Humorului- 0230 235 037
14	Davidel Dumitru	Membru	Șef Gardă Pompieri Gura Humorului	Gura Humorului- Pichet Pompieri 0230 231 321	Gura Humorului 0745 113 712
15	Vieru Cornel	Membru	Director Spital Gura Humorului	Gura Humorului- Spitalul Orășenesc 0230 235 078	Gura Humorului tel.0740020743
16	Răgușitu Marius	Membru	Șef Ocol Silvic Gura Humorului	Gura Humorului- Ocolul Silvic B-dul Bucovina Nr 19	Gura Humorului 0744 775 029; 0732 808 430
17	Ciobanu Camelia	Membru	Asistent medical coordonator Ambulanță Gura Humorului	Gura Humorului- str.9 Mai 0230233100	Gura Humorului 0728788543
18	Șindilar Alin	Membru	Șef formație S.G.A. Suceava- Gura Humorului	Gura Humorului- Str. Ariniș f.n. Tel.0230 232 395	Gura Humorului Tel. 0745 104 776

		Consulanți			
1.	Ciornei Elena	Director economic Primăria Gura Humorului	Gura Humorului P-ja Republicii Nr.14 0230 235 051	Gura Humorului Tel. 0730 650 731	ROMÂNIA JUDEȚUL SUCEAVA ORAȘUL GURA HUMORULUI CONSILIUL LOCAL
2.	Gătej Viorel	Consilier superior Primăria Gura Humorului	Gura Humorului P-ja Republicii Nr.14 0230 235 051	Gura Humorului 0730650702	
3.	Mandici Bogdan	Consilier juridic Primăria Gura Humorului	Gura Humorului P-ja Republicii Nr.14 0230 235 051	Gura Humorului, Tel. 0745 316 084	
4.	Andronic Vasile	Consilier Primăria Gura Humorului	Gura Humorului Castanilor nr.1 0733037337	Gura Humorului 0746219428	
5.	Boicu-Budu George	Consilier Primăria Gura Humorului	Gura Humorului B-dul Bucovina, nr. 41 0230235098	Gura Humorului 0740588501	
6.	Axentioi Gavril	Sef Stație CFR Gura Humorului	Gura Humorului Parcului, nr.1-3 0230 230 601	Yama Tel. 0733037337	
7.	Mihaela Ursăciuc	Director, Colegiul Alexandru cel Bun Gura Humorului	Gura Humorului Str. Ștefan cel Mare, nr.146B 0230 235 026	Gura Humorului Tel. 0744 522 759	
8.	Ciocoiu Mihai	Director, Centrul Școlar Șf. Andrei Gura Humorului	Paltinoasa , tel. 0744436899	Gura Humorului Tel. 0788 425 691	
9.	Sasu Toader	Manager, SC SASU SRL Gura Humorului		Paltinoasa tel. 0744436899	
10	Adela Olga Wendling	Administrator, S.C. Albertemma S.R.L. Gura Humorului			

la H.C.I. nr. 22
ANEXA nr. 1
la Dispoziția nr. 210 din 06.05.2014

Președintele Comitetului Local pentru Situații de Urgență,
PRIMAR,

Ing. Marius Ioan URSĂCIUC

SECRETARUL GENERAL AL ORAȘULUI,
Jr. Elena-Panțea TIPA

Intocmit
Cons. sup., SINOCICU George
Vasile



ANEXA nr. - Anexa nr.2 la Dispoziția nr. 210 din 06.05.202
la H.C.L. nr. 22 din 29.03
2024

CENTRUL OPERATIV CU ACTIVITATE TEMPORARĂ A ORAȘULUI GURA HUMORULUI

Nr. crt.	NUMELE ȘI PRENUMELE	FUNCȚIA		ADRESA DE LA LOCUL DE MUNCĂ		DOMICILIU	
		ÎN COMITET	LA LOCUL DE MUNCĂ	STRADĂ, LOCALITATE	TELEFON, FAX	LOCALITATE	TELEFON
1.	GHERGHEL GRAȚIAN - DECEBAL	Vicepreședinte	Viceprimar	Gura Humorului- Str. P-ța Republicii Nr.14	0230 235 051	Gura Humorului	07306
2.	TIPA ELENA-DANIELA	Membru	Secretar general oraș	Gura Humorului- Str. P-ța Republicii Nr.14	0230 235 051	Gura Humorului	07306
3.	SINOCICU GHEORGHITĂ	Membru	Consilier Superior	Gura Humorului- Str. P-ța Republicii Nr.14	0230 235 051	Gura Humorului	0730650; 07401
4.	RADU DANIEL CĂTĂLIN	Membru	Șef Serviciu Poliție Locală	Gura Humorului- Str. P-ța Republicii Nr.14	0230 235 051	Gura Humorului	0730650
5.	MANDICI BOGDAN	Consultant	Consilier Juridic	Gura Humorului- Str. P-ța Republicii Nr.14	0230 235 051	Gura Humorului	074531
6.	SAVIȚCHI CIPRIAN	Membru	Referent	Gura Humorului- Str. P-ța Republicii Nr.14	0230 235 051	Gura Humorului	073123
7.	BOICU-BUDU GEORGE	Consultant	Consilier principal	Gura Humorului- Str. P-ța Republicii Nr.14	0230 235 051	Gura Humorului	0740588

Președintele Comitetului Local pentru Situații de Urgență,
PRIMAR,

Ing. Marius Ioan URSAȚIUC



Intocmit
Cons.sup., SINOCICU GHEORGHITĂ - Vasia

SECRETARUL GENERAL AL ORAȘULUI,
Jr. Elena-Daniela TIPA

GRAFICUL CU PRINCIPALELE ACTIVITĂȚI DESFĂȘURATE DE COMITEATUL LOCAL PENTRU SITUAȚII DE URGENȚĂ GURA HUMORULUI

Nr. crt.	Denumirea activităților	Planificarea pe zile											Cine conduce	Obs	
		1	2	3	4	6	10	15	20	24					
A. MĂSURI CARE SE EXECUTĂ LA TOATE TIPURILE DE DEZASTRE															
1	Primirea înștiințării despre producerea dezastrului de la ofițerul de serviciu, organele locale sau din alte surse și măsurile luate de alarmare a Orașului													Personal de serviciu	
2	Raportarea imediată a datei, orei, locului și primelor concluzii despre dezastrul respectiv, la Inspectoratul Județean pentru Situații de Urgență Suceava.													Personal de serviciu	
3	Înștiințarea Comitetului pentru Situații de Urgență Local Gura Humorului													Personal de serviciu	
4	Executarea înștiințării și alarmării populației despre producerea dezastrului.													Echipe de transmisiuni - alarmare	
5	Executarea cercetării la fața locului de către echipa de cercetare și raportarea primelor date despre urmările dezastrului.													Echipe de cercetare - observare	
6	Deplasarea grupei operative din Comitetul pentru Situații de Urgență Local Gura Humorului, la locul producerii evenimentului.													Șef CLSU	
7	Urmărirea respectării măsurilor de restricție și pază, și apărarea bunurilor din zona de acțiune.													CLSU	
8	Urmărirea respectării regulilor de comportare și de combatere a zvonurilor în zona afectată.													CLSU	
9	Acordarea primului ajutor medical, transportul și spitalizarea răniților.													Echipe sanitare	
10	Limitarea extinderii incendiilor prin măsuri de intervenție.													Echipe de intervenție	
11	Scoaterea populației, salariaților și a bunurilor materiale din locurile periculoase și asigurarea evacuării în locuri dinainte stabilite.													Echipe de deblocare	
14	Organizarea acțiunilor în zona de dezastru și asigurarea cu mijloace de legătură, mijloace de transport materiale, hrană, echipament de protecție și materiale de intervenție.													CLSU	
12	Constituirea unei grupe operative care să asigure intervenția de specialitate în zona de dezastru.													CLSU	
13	Asigurarea schimbării forțelor de intervenție în cazul desfășurării acțiunilor pe o perioadă mai mare de timp.													CLSU	
14	Întocmirea rapoartelor și sintezelor asupra stadiului îndeplinirii acțiunilor și necesarul de materiale de asigurat pentru asigurarea acțiunilor de intervenție.													CLSU	

Nr. crt.	Denumirea activităților	Planificarea pe zile												Cine conduce	Obs
		1	2	3	4	6	10	15	20	24					
15	Asigurarea condițiilor de lucru pe timp de noapte, iarnă, vizibilitate redusă, condiții meteorologice deosebite.													CLSU	
16	Analiza situației create și a posibilităților de acțiune. Solicitarea de sprijin din partea CSUJ													CLSU	
17	Executarea cercetării suplimentare și restabilirea forțelor de intervenție.													CLSU	
B. MĂSURI SPECIALE PE TIPURI DE DEZASTRE															
a) Măsuri specifice în cazul producerii unor cutremure:															
1	Culegerea datelor despre urmările seismului și raportarea la Inspectoratul Județean pentru Situații de Urgență Suceava													CLSU	
2	Limitarea accesului în zona de dezastru.													CLSU	
3	Organizarea acțiunilor de limitare a urmărilor dezastrului, de salvare a celor prinși sub dărâmături, de deblocare a căilor de acces, evacuarea sinistraților.													Comandantul acțiunii	
b) Măsuri specifice în caz de ploi abundente, inundații:															
1	Culegerea datelor cu privire la pericolul unor inundații.													CLSU	
2	Informarea factorilor implicați despre iminența producerii unor inundații, pentru luarea măsurilor de prevenire necesare.													CLSU	
3	Luarea măsurilor de protecție la inundații, inclusiv evacuarea populației din zonele amenințate de inundație.													CLSU	
4	Organizarea măsurilor de intervenție pentru limitarea și lichidarea urmărilor inundațiilor.													CLSU	
c) Măsuri specifice în cazul apariției unor epidemii:															
1	Culegerea datelor despre pericolul apariției unor epidemii													CLSU	
2	Pregătirea personalului sanitar pentru intervenție													CLSU	
3	Anunțarea școlilor și a salariaților despre pericolul apariției epidemiei și instruirea cu principalele măsuri de contracarare.													CLSU	
4	Aplicarea măsurilor sanitare în zonele afectate, corespunzător situației create.													CLSU	
5	Introducerea carantinei în zonele afectate.													CLSU	

ROMANIA

ORASUL GURA HUMORULUI
CONSILIUL LOCAL

ANEXA nr. 7
la PGU nr. 22

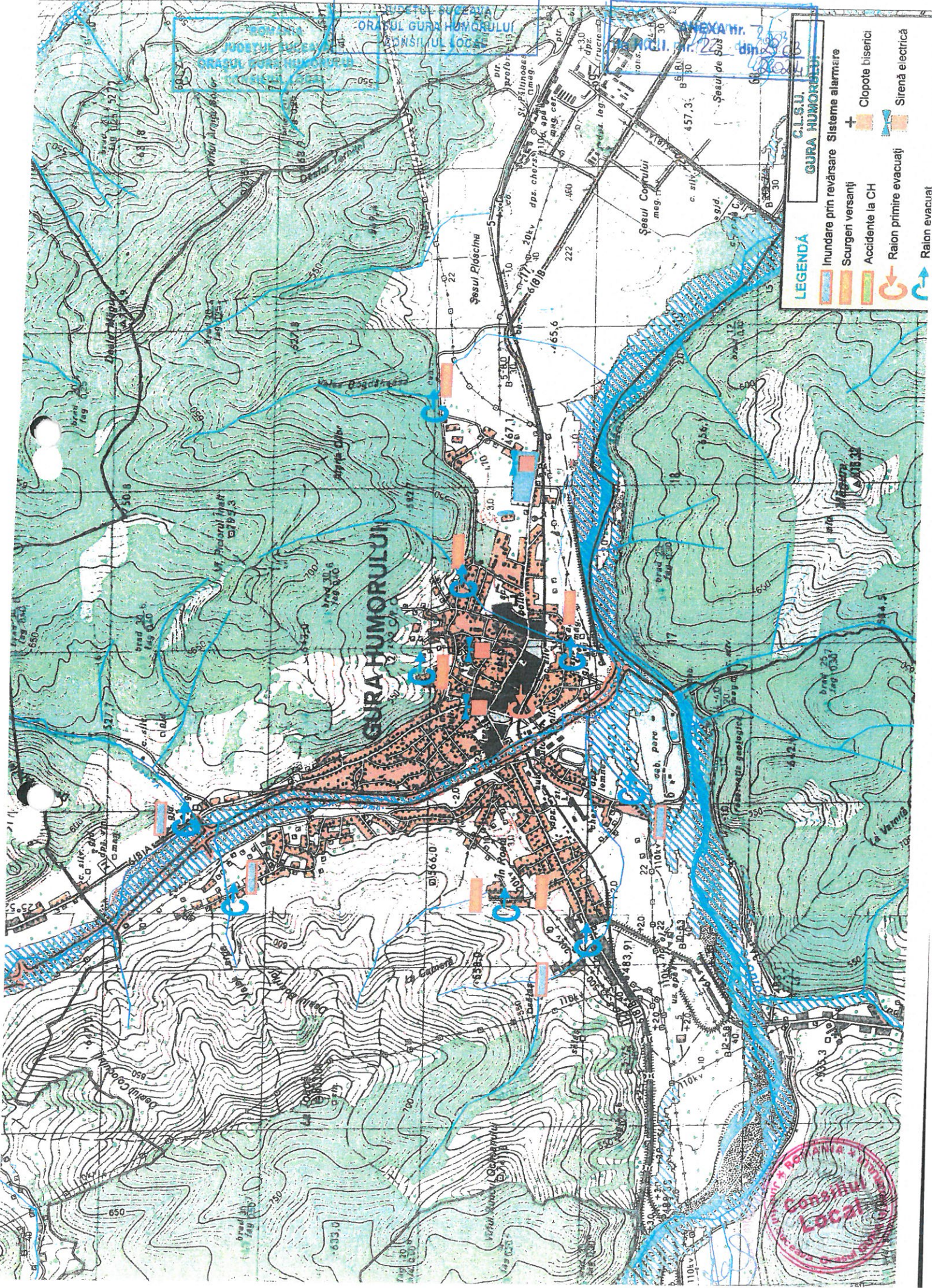

LEGENDA

-  Inundare prin revãrsare
-  Scurgeri versanți
-  Accidente la CH
-  Raion primire evacuaj
-  Raion evacuat
-  Sisteme alarmare
-  Clopote bisencl
-  Sirenã electricã

C.L.S.U. I.F.B.
GURA HUMORULUI



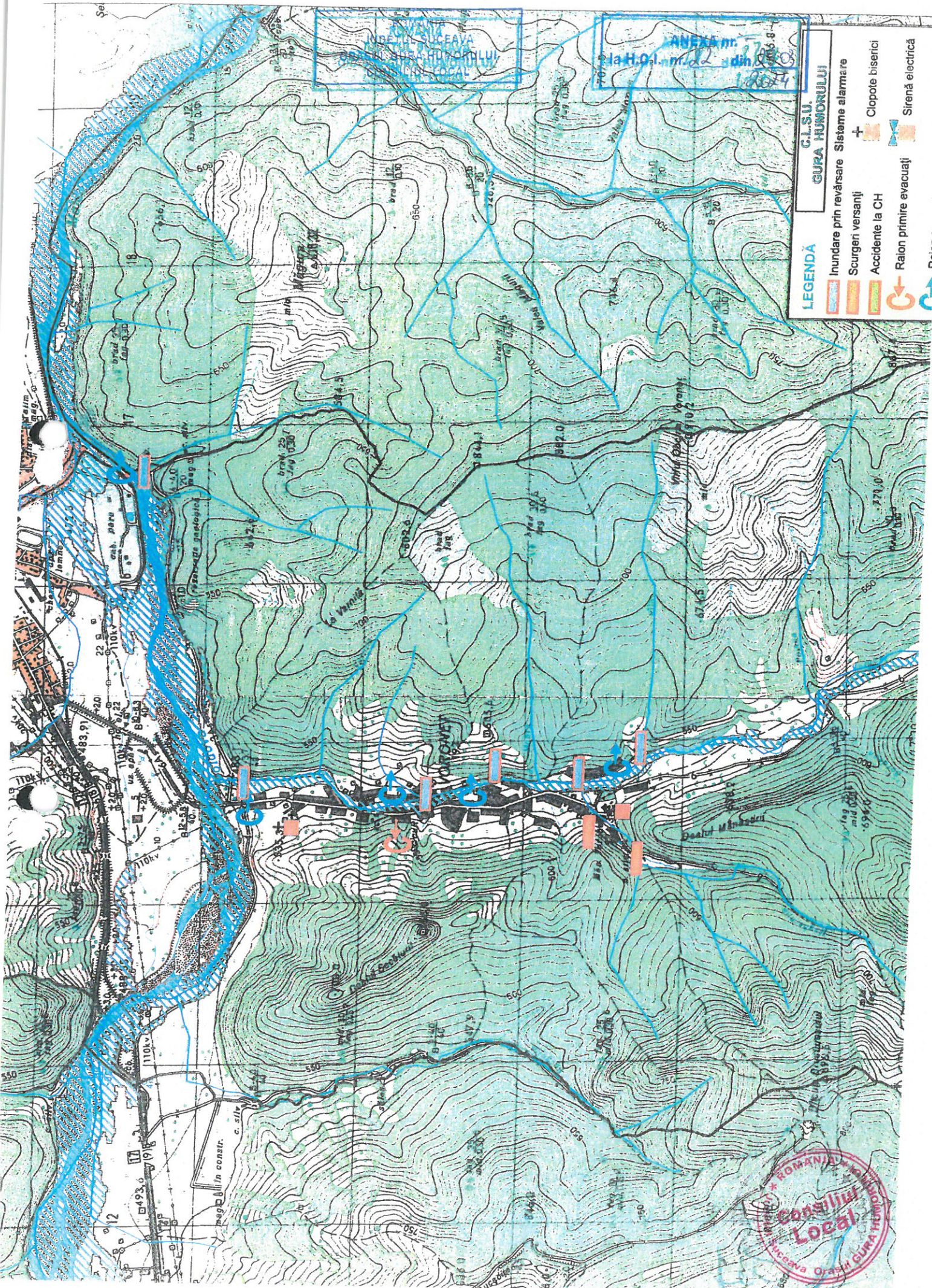

C.L.S.U. GURA HUMORULUI

LEGENDĂ

- Inundare prin revărsare Sisteme alarmare
- Scurgeri versanți
- Accidente la CH
- Raton primire evacuati
- Sirenă electrică
- Clopote biserici

ANEXA nr. 1
la H.O. nr. 12 din 18.03.2014

ANEXA nr. 1
la H.O. nr. 12 din 18.03.2014

ROMANIA
Consiliu Local
Municipalitatea Gura Humorului

Dămin arămint

**MĂSURI CORESPUNZĂTOARE DE EVITARE A MANIFESTĂRII RISCURILOR,
DE REDUCERE A FRECVENȚEI DE PRODUCERE ORI DE LIMITARE A
CONSECINȚELOR ACESTORA, PE TIPURI DE RISCURI.**

a). **Înștiințarea** este activitatea de transmitere a informațiilor autorizate despre iminența producerii sau producerea dezastrelor către autoritățile administrației publice centrale sau locale, după caz, în scopul evitării surprinderii și al realizării măsurilor de protecție. Înștiințarea municipiului Suceava se face de către Centrul operațional al Inspectoratului pentru Situații de Urgență „BUCOVINA” al Județului Suceava, sau de către Centre operative cu activitate temporară de la unitățile administrativ teritoriale învecinate.

b). **Avertizarea** constă în aducerea la cunoștința populației a informațiilor necesare despre iminenta producerii sau producerea unor dezastre. Avertizarea populației se realizează de către autoritățile administrației publice centrale sau locale, după caz, prin mijloacele de avertizare specifice, în baza înștiințării primite de la structurile abilitate. Aceasta se poate face în funcție de timpul avut la dispoziție prin radio, televiziune sau presa scrisă. Mesajele de avertizare și alarmare se transmit obligatoriu, cu prioritate și gratuit prin toate sistemele de telecomunicații, posturile și rețelele de radio și de televiziune, inclusiv prin satelit și cablu, care operează pe teritoriul României, la solicitarea expresă a șefilor structurilor de protecție civilă.

c). **Alarmarea** este activitatea prin care se transmit mesaje/semnale de avertizare a populației și salariaților despre iminența producerii unor dezastre, în scopul trecerii imediate și în mod organizat la aplicarea măsurilor de protecție și intervenție. Alarmarea populației se realizează de autoritățile administrației publice centrale sau locale, după caz, prin mijloacele specifice, pe baza înștiințării primite de la structurile abilitate.

Alarmarea este declanșată prin semnale sonore, folosindu-se sirena electrica de 5,5 KW si clopotele bisericilor.

Folosirea mijloacelor de alarmare în cazul producerii unor dezastre se execută numai cu aprobarea primarului localității, a conducătorului instituției publice sau a agentului economic implicat, după caz, ori a împuterniciților acestora.

Folosirea mijloacelor de alarmare în cazul producerii unor dezastre se execută numai cu aprobarea primarului localității, a conducătorului instituției publice sau a agentului economic implicat, după caz, ori a împuterniciților acestora.

Sistemul de înștiințare, avertizare și alarmare la localități, instituții publice și agenți economici se verifică periodic prin executarea de antrenamente și exerciții

d). **Adăpostirea** Pentru protecția populației și a bunurilor din patrimoniul cultural național de efectele atacurilor din aer se realizează sistemul național de adăpostire, care cuprinde:

➤ adăposturi pentru puncte de comandă destinate Sistemului Național de Management al Situațiilor de Urgență,

➤ adăposturi publice de protecție civilă aflate în administrarea consiliilor locale

➤ fondul privat de adăpostire realizat de agenții economici și proprietarii de imobile.

În Orașul Gura Humorului protecția prin adăpostire se realizează prin:

➤ Pregătirea locuințelor ca adăposturi în cazul accidentelor chimice ;

➤ Dispersarea populației și salariaților folosindu-se proprietățile naturale ale terenului

e). **Protecția C.R.B.N.** Protecția chimică, radiologică, biologică și nucleară a populației se realizează prin mijloace de protecție individuală, colectivă sau prin alte măsuri tehnice și organizatorice specifice, cu prioritate în zonele de risc.

Instituțiile publice și agenții economici care produc, transportă, depozitează sau manipulează substanțe periculoase în cantități care pot pune în pericol viața și sănătatea cetățenilor organizează și execută controlul contaminării radioactive, chimice și biologice a materiilor prime și produselor finite și realizează măsurile de decontaminare a personalului propriu, terenului, clădirilor și utilajelor.

Decontaminarea se realizează prin operațiuni și tehnici speciale efectuate de către serviciile de urgență, unele unități militare și agenți economici, potrivit normelor tehnice elaborate de ministerele de profil și avizate de Inspectoratul General pentru Situații de Urgență.

Depoluarea constă în luarea unor măsuri specifice pentru identificarea și eliminarea surselor poluante, limitarea, îndepărtarea sau neutralizarea agenților poluatori ai apei, aerului și terenului.

Măsurile de depoluare sunt însoțite, după caz, de evacuarea persoanelor și a animalelor din mediul poluat sau de interzicerea utilizării apei, a alimentelor și a furajelor contaminate. Agenții economici și instituțiile publice au obligația să avertizeze imediat populația asupra riscurilor de poluare și contaminare a zonelor limitrofe unităților respective și să intervină cu forțele și mijloacele de care dispun pentru protecția populației și înlăturarea efectelor poluării.

f). **Evacuarea.** Acțiunea de evacuare constituie una din măsurile importante ce se iau în cazul producerii unor dezastre și se execută în conformitate cu planul de evacuare special întocmit, putând fi considerat măsură de protecție și intervenție. Trecerea la executarea acțiunii de evacuare în situații de dezastre se hotărăște de primar sau de prefect, după caz, la propunerea comitetului pentru situații de urgență competent

**SISTEME EXISTENTE DE PREAVERTIZARE/AVERTIZARE A ATINGERII
UNOR VALORI CRITICE ȘI DE ALARMARE A POPULAȚIEI ÎN CAZUL
EVACUĂRII.**

Nr. crt.	Sistem de alarmare	Locul de amplasare	Cine răspunde de punerea în funcțiune	Obs
1	Sirena 5,5 kw	Filatura Gura Humorului	Echipa alarmare	
2	Sirena 5,5 kw	Primăria Gura Humorului	Echipa alarmare	
3	Sirena 5,5 kw	Grădinița nr.2 cu program prelungit	Echipa alarmare	
4	Clopotे biserică	Biserica Sf. Petru și Pavel Gura Humorului	clopotar	
5	Clopotе biserică	Catedrala Adormirea Maicii Domnului	clopotar	
6	Clopotе biserică	Biserica Sf. Arhangheli Mihail și Gavril	clopotar	
7	Clopotе biserică	Biserica Sf. Împărați Constantin și Elena	clopotar	
8	Clopotе biserică	Biserica Sf. Varvara	clopotar	
9	Clopotе biserică	Biserica Romano-catolică	clopotar	
10	Clopotе biserică	Biserica ortodoxă Voroneț	clopotar	
11	Clopotе biserică	M-rea Voroneț	clopotar	

TABEL CUPRINZÂND OBIECTIVELE CARE POT FI AFECTATE DE PRODUCEREA UNEI SITUAȚII DE URGENȚĂ (SEISM, INUNDAȚIE, ALUNECARE DE TEREN, ACCIDENT TEHNOLOGIC).

A. LA INUNDAȚII

Nr. crt	Locuințe afectate	Disponerea Curs de apă	Număr de persoane afectate
1.	Balan Natalia Str. Moldovei Nr. 13	Râul Moldova	2
2.	Catargiu Soltana Str. Moldovei Nr.5	Râul Moldova	2
3.	Ciobanu Petru Str. Moldovei Nr.11	Râul Moldova	4
4.	Codreanu C-tin Str. Moldovei Nr.7	Râul Moldova	3
5.	Danilevici Mihail Str. Moldovei Nr.1	Râul Moldova	4
6.	Fânar Ștefan- Olga Str. Moldovei Nr.3	Râul Moldova	3
7.	Ungurean Bogdan Str. Moldovei Nr.3 bis	Râul Moldova	3
8.	Ungurian C-tin Str. Moldovei Nr.9	Râul Moldova	3
9.	Varvaroi Dan-Elena Str. Moldovei Nr.11 bis	Râul Moldova	4
10.	Dumbravă Radu Str. Teodor Balan Nr. 7	Râul Moldova	4
11.	Lucaci Alexandru Str. Teodor Balan Nr. 6B	Râul Moldova	3
12.	Lucaci Alina Str. Teodor Balan Nr. 7bis	Râul Moldova	2
13.	Negrea Ioan Str. Teodor Balan Nr. 8C	Râul Moldova	3
14.	Pașcovici C-tin Marcel Str. Teodor Balan Nr. 6	Râul Moldova	5
15.	Romaniuc Elvira Str. Teodor Balan Nr. 8 B	Râul Moldova	3
16.	Simirea Radu Str. Teodor Balan Nr. 8C	Râul Moldova	3
17.	Tudor Daniel Str. Teodor Balan Nr. 22	Râul Moldova	3

18.	Albu Brustur Neculai Str. Oborului Nr. 31		Pârâul Humor	2
19.	Alexa Petrea Str. Oborului Nr. 57		Pârâul Humor	4
20.	Aslam Ioan Str. Oborului Nr. 97		Pârâul Humor	2
21.	Axinia D-tru Str. Oborului Nr. 38 A		Pârâul Humor	3
22.	Bacau Doinița Str. Oborului Nr. 55		Pârâul Humor	1
23.	Baciu Mihai -Elena Str. Oborului Nr. 21A	Humor	Pârâul	2
24.	Balău Gh. Str. Oborului Nr. 73 B		Pârâul Humor	2
25.	Beleca Valentin Str. Oborului Nr. 22 A		Pârâul Humor	3
26.	Beleca Vasile Cristinel Str. Oborului Nr. 66		Pârâul Humor	1
27.	Bârsan Gh. Str. Oborului Nr. 64		Pârâul Humor	2
28.	Boicu Petrea Str. Oborului Nr. 10		Pârâul Humor	4
29.	Bolat Ioan Str. Oborului Nr. 6		Pârâul Humor	3
30.	Bolohan Ortensia Str. Oborului Nr. 50		Pârâul Humor	2
31.	Bordei Toader Str. Oborului Nr. 84		Pârâul Humor	2
32.	Brădățan C-tin Bogdan Str. Oborului Nr. 35		Pârâul Humor	2
25	Brădățan Pricopie Elena Str. Oborului Nr. 78		Pârâul Humor	1
26	Brânduțu Ionel Str. Oborului Nr. 80		Pârâul Humor	2
27	Breabăn Gh. Str. Oborului Nr. 73		Pârâul Humor	2
28	Buburuzan Dorin Str. Oborului Nr. 25		Pârâul Humor	2
29	Bucur Mircea Str. Oborului Nr. 77		Pârâul Humor	1
30	Buta Victor Str. Oborului Nr. 36		Pârâul Humor	3
31	Butuman Victor Str. Oborului Nr. 21 B		Pârâul Humor	2
32	Căilean D-tru Str. Oborului Nr. 4		Pârâul Humor	3

33	Căliman Mihai-Laura Str. Oborului Nr. 45	Pârâul Humor	4
34	Calvan Nicolae Str. Oborului Nr. 33 A	Pârâul Humor	2
35	Cărbunaru Ștefan Str. Oborului Nr. 2	Pârâul Humor	2
36	Catrinari C-tin Str. Oborului Nr. 71	Pârâul Humor	2
37	Cârdei Mircea Str. Oborului Nr. 31	Pârâul Humor	6
38	Ciuclă Mihai- Daniela Str. Oborului Nr. 69 B	Pârâul Humor	3
39	Coca Nicolae Str. Oborului Nr. 89	Pârâul Humor	3
40	Constantinescu Rodica Str. Oborului Nr.1 B	Pârâul Humor	2
41	Corleciuc Petrică Str. Oborului Nr. 21	Pârâul Humor	2
42	Corolea Sorin D-tru Str. Oborului Nr. 40	Pârâul Humor	5
43	Crețu Paraschiva Str. Oborului Nr.78	Pârâul Humor	1
44	Diman Mihai Str. Oborului Nr.74	Pârâul Humor	3
45	Dimitriu Ștefan Str. Oborului Nr.19 bis	Pârâul Humor	2
46	Dudceag Marin Str. Oborului Nr.1 B	Pârâul Humor	3
47	Dumbravă Marian Str. Oborului Nr. 83	Pârâul Humor	4
48	Fazecas Istvan Vasile Str. Oborului Nr. 68	Pârâul Humor	2
49	Florea D-tru Str. Oborului Nr.1 bis	Pârâul Humor	3
50	Florescu Paraschiva Str. Oborului Nr. 42	Pârâul Humor	3
51	Ghiață Paraschiva Str. Oborului Nr.58	Pârâul Humor	2
52	Gherman C-tin Str. Oborului Nr. 33	Pârâul Humor	2
53	Ghervan Eugenia Str. Oborului Nr. 52	Pârâul Humor	2
54	Grabovschi Ilie Str. Oborului Nr. 53	Pârâul Humor	3
55	Grabovschi Vasile Str. Oborului Nr. 57 A	Pârâul Humor	2

56	Grămadă Zaharia Str. Oborului Nr. 49	Pârâul Humor	2
57	Hogea D-tru Str. Oborului Nr. 43	Pârâul Humor	2
58	Hojbotă Adrian Str. Oborului Nr.60	Pârâul Humor	3
59	Iacoban Ioan Str. Oborului Nr. 52	Pârâul Humor	3
60	Iamnițchi Tania Str. Oborului Nr. 27	Pârâul Humor	3
61	Illisei D-tru Str. Oborului Nr.25 A	Pârâul Humor	2
62	Ivanovici Alexandru Str. Oborului Nr.13	Pârâul Humor	2
63	Ivanovici Georgeta Str. Oborului Nr.37	Pârâul Humor	2
64	Kohut Cristian Str. Oborului Nr.1 bis	Pârâul Humor	3
65	Korojy Vasile Str. Oborului Nr.46	Pârâul Humor	3
66	Lomer Gh. Str. Oborului Nr.11	Pârâul Humor	3
67	Lucaci Gh. Str. Oborului Nr. 57	Pârâul Humor	2
68	Lucaci Virginia Str. Oborului Nr. 82	Pârâul Humor	3
69	Lucan Elena Str. Oborului Nr. 61	Pârâul Humor	2
70	Lupu Vasile-Valeria Str. Oborului Nr. 75	Pârâul Humor	4
71	Măciucă Eduard Str. Oborului Nr.80	Pârâul Humor	2
72	Macovei Petru Str. Oborului Nr.57 B	Pârâul Humor	2
73	Mankovschi Elena Str. Oborului Nr.62	Pârâul Humor	3
74	Marcu Săndel Str. Oborului Nr. 70	Pârâul Humor	3
75	Mihalea Aurel Str. Oborului Nr.81	Pârâul Humor	8
76	Murariu Eugenia Str. Oborului Nr.31	Pârâul Humor	2
77	Mușină Silviu Str. Oborului Nr. 17	Pârâul Humor	3
78	Oniceag Măgdalena Str. Oborului Nr. 51 bis	Pârâul Humor	2

79	Onuț Orest Ana Str. Oborului Nr.31	Pârâul Humor	3
80	Pascari Ioan Str. Oborului Nr.12	Pârâul Humor	3
81	Pavăl Petronela Str. Oborului Nr.9	Pârâul Humor	3
82	Pavel Ioana Str. Oborului Nr.7B	Pârâul Humor	3
83	Pisancu Ilie Str. Oborului Nr.48	Pârâul Humor	4
84	Plai Ilarion Str. Oborului Nr.20	Pârâul Humor	4
85	Plai Zoița Str. Oborului Nr.20	Pârâul Humor	4
86	Pojar Viorica Str. Oborului Nr. 87	Pârâul Humor	4
87	Popovici Ioan Str. Oborului Nr. 5A	Pârâul Humor	3
88	Popovici Ioniță Str. Oborului Nr. 51	Pârâul Humor	2
89	Prelucă Vasile Str. Oborului Nr. 41	Pârâul Humor	3
90	Pricop Stela Str. Oborului Nr.56	Pârâul Humor	3
91	Prodan Cornel Str. Oborului Nr. 32	Pârâul Humor	5
92	Răcilă Lenuța Str. Oborului Nr.59	Pârâul Humor	2
93	Radu Eugenia Str. Oborului Nr. 22	Pârâul Humor	2
94	Rostaș Ana Str. Oborului Nr. 28	Pârâul Humor	5
95	Rusu Radu Str. Oborului Nr.18	Pârâul Humor	3
96	Scheuleac C-tin Str. Oborului Nr.9 B	Pârâul Humor	3
97	Seserman D-tru Str. Oborului Nr. 48	Pârâul Humor	4
98	Slavic Mihai Str. Oborului Nr.34	Pârâul Humor	3
99	Solcan Emilian Str. Oborului Nr. 15	Pârâul Humor	3
100	Soltun Gh. Str. Oborului Nr.37 bis	Pârâul Humor	3
101	Șorodoc Elena Str. Oborului Nr.54	Pârâul Humor	2

102	Suciu Arpad Str. Oborului Nr.28	Pârâul Humor	5
103	Szilagyi Mihai Str. Oborului Nr.24	Pârâul Humor	5
104	Szilagyi Ștefan Str. Oborului Nr.26	Pârâul Humor	6
105	Tamba Corneliu Str. Oborului Nr.65	Pârâul Humor	3
106	Tătar Gh. Str. Oborului Nr.19	Pârâul Humor	3
107	Turcu Costel Str. Oborului Nr.76	Pârâul Humor	4
108	Turcu Gh. Str. Oborului Nr.16	Pârâul Humor	4
109	Turcu Ilie Str. Oborului Nr.72	Pârâul Humor	4
110	Turcu Ioan- Marița Str. Oborului Nr.14	Pârâul Humor	5
111	Ungurianu Viorica Str. Oborului Nr.29	Pârâul Humor	2
112	Ureche Trandafir Str. Oborului Nr.67	Pârâul Humor	3
113	Ursu C-tin Str. Oborului Nr.9 B	Pârâul Humor	3
114	Varga Dorel Str. Oborului Nr.30	Pârâul Humor	5
115	Varga Mihai Str. Oborului Nr.35 A	Pârâul Humor	4
116	Văjăilă Lăcrămioara-Florin Str. Oborului Nr.5A	Pârâul Humor	5
117	Văjăilă Sorin Str. Oborului Nr.3A	Pârâul Humor	4
118	Vodă Ștefan Str. Oborului Nr.63	Pârâul Humor	2
119	Martencu Virgil Str.Molidului Nr.2	Pârâul Bocanci	2
120	Popa Dumitru Str.Molidului Nr.2A	Pârâul Bocanci	3
121	Catargiu Elena Str.Molidului Nr.2 bis	Pârâul Bocanci	2
122	Onoi Petru	Pârâul Toaca	3
123	Jucan Nicolae	Pârâul Toaca	2
124	Țabrean Filaret	Pârâul Toaca	2

125	Pojar Vasile		Pârâul Toaca	4
126	Anușca Aurelian Str. Toaca Nr. 2A	Torentul Wurzburg		4
127	Balan Ioana Str. Toaca Nr. 1	Torentul Wurzburg		2
128	Canton silvic		Pârâul Vârvata	2
129	Gavriliuc Ioan		Pârâul Vârvata	2
130	Stodniciuc Petru Str. M-rea Humorului Nr. 63		Pârâul Staniște	3
131	Popescu Mugurel Str. M-rea Humorului Nr. 65		Pârâul Staniște	2
132	Popescu Florin Str. M-rea Humorului Nr. 65		Pârâul Staniște	2
133	Crăciunescu Adrian Str. M-rea Humorului Nr. 67		Pârâul Staniște	4
134	Crăciunescu Ionuț Str. M-rea Humorului Nr. 69		Pârâul Staniște	1
135	Galan Domnica Str. M-rea Humorului Nr. 70		Pârâul Staniște	4
136	Bucevschi Ghe Str. M-rea Humorului Nr. 72		Pârâul Staniște	3
137	Constantin D-tru Str. M-rea Humorului Nr. 70		Pârâul Staniște	2
138	Ghiniță Ioan		Pârâul General Grigorescu	2
139	Oanea Lucreția		Pârâul General Grigorescu	2
140	Biga Severin		Pârâul General Grigorescu	1
142	Corleciuc Petru		Pârâul General Grigorescu	2
143	Beleca C-tin Str. Cetății Nr. 15		Pârâul Cetății	4
144	Cojocariu Severian Str. Cetății Nr. 19		Pârâul Cetății	3
145	Mendelea Eleonora Str. Cetății Nr. 12		Pârâul Cetății	2
146	Pașcovici Mircea Str. Cetății Nr. 9		Pârâul Cetății	2
147	Pocolin Alexandru Str. Cetății Nr. 17		Pârâul Cetății	4
148	Calvan Elena Str. Bogdăneasa Nr. 25		Pârâul Bogdăneasa	2

149	Cioltan Gh. Str. Bogdăneasa Nr. 5	Pârâul Bogdăneasa	2
150	Luca Maria Str. Bogdăneasa Nr. 16	Pârâul Bogdăneasa	3
151	Catargiu Viorel B-dul Bucovina Nr. 114	Pârâul Bogdăneasa	3
152	Iftimescu Daniela Str. Fagului Nr. 64	Pârâul Bogdăneasa	4
153	Crețu Alexa Str. Nicolae Crețu	Torent Nicolae Crețu	2
154	Baboi C-tin Str. Nicolae Crețu	Torent Nicolae Crețu	2
155	Vasiliu Garoafa Str. Nicolae Crețu	Torent Nicolae Crețu	3
156	Dulgheru Vasile Str. Nicolae Crețu	Torent Nicolae Crețu	3
157	Sava Alexandru Str. Nicolae Crețu	Torent Nicolae Crețu	2
158	Greco Ștefan Str. Șoimului Nr.8	Torentul Șoimul	3
159	Turcu C-tin Str. Șoimului Nr.10	Torentul Șoimul	2
160	Pincu Maria Str. Șoimului Nr.12	Torentul Șoimul	3
161	Moroșan Vasile Str. Șoimului Nr.18	Torentul Șoimul	2
162	Hojbotă Ioan Str. Carpați Nr. 2	Torentul Carpați	3
163	Ungurian Valentin-Elena Str. Bradului Nr. 22	Torentul Carpați	2
164	Boșca Toader Str. Voroneț Nr. 5	Pârâul Voroneț	3
165	Holban Mihail Str. Voroneț Nr. 2	Pârâul Voroneț	4
166	Belei Ioan Str. Voroneț Nr. 77	Pârâul Voroneț	4
167	Boșca Arcadie Str. Voroneț Nr. 151	Pârâul Voroneț	3
168	Boșca Ilie Str. Voroneț Nr. 149	Pârâul Voroneț	2
169	Belei D-*tru Str. Voroneț Nr. 237	Pârâul Voroneț	3
170	Belei Traian Str. Voroneț Nr. 235	Pârâul Voroneț	3
171	Belei Ghe. Str. Voroneț Nr. 219	Pârâul Voroneț	4

172	Chibac Ioan Sergiu Str. Voroneț Nr. 174	Pârâul Voroneț	2
173	Solomiuc Silvia Str. Voroneț Nr. 220	Pârâul Voroneț	2
174	Donisan Ghe. Str. Voroneț Nr. 35	Pârâul Voroneț	4
175	Donisan C-tin Str. Voroneț Nr. 37	Pârâul Voroneț	4
176	Chichifoi Aurel Str. Voroneț Nr. 43	Pârâul Voroneț	3
177	Donisan Ghe. Str. Voroneț Nr. 47	Pârâul Voroneț	3
178	Donisan Aurelia Str. Voroneț Nr. 193	Pârâul Voroneț	3
179	Ghișovan Ioan Str. Voroneț Nr. 239	Pârâul Voroneț	2
180	Lucaci Ilie Str. Voroneț Nr. 229	Pârâul Voroneț	5
181	Mândrilă Rodica Str. Voroneț Nr. 86	Pârâul Voroneț	4
182	Mândrilă D-tru Str. Voroneț Nr. 122	Pârâul Voroneț	2
183	Naharneac Ghe. Str. Voroneț Nr. 227	Pârâul Voroneț	4
184	Popciuc Ioan Str. Voroneț Nr. 229	Pârâul Voroneț	3
185	Stehl Ghe. Str. Voroneț Nr. 49	Pârâul Voroneț	2
186	Viziniuc Ghe. Str. Voroneț Nr. 207	Pârâul Voroneț	2
187	Zuz Leonte Str. Voroneț Nr. 13	Pârâul Voroneț	2
188	Zuz Mihai Str. Voroneț Nr. 19	Pârâul Voroneț	3
189	Zuz Costan Maria Str. Voroneț Nr. 21	Pârâul Voroneț	4
190	Zuz Aurel Str. Voroneț Nr. 23	Pârâul Voroneț	4
191	Zuz Adrian Str. Voroneț Nr. 25	Pârâul Voroneț	3
192	Marian Raveca Str. Voroneț Nr. 27	Pârâul Voroneț	3
193	Zuz Nicoleta Str. Voroneț Nr. 7B	Pârâul Voroneț	2
194	Zuz Vasile Str. Voroneț Nr. 102	Pârâul Voroneț	1

195	Boșca Vergil Str. Voroneț Nr. 151	Pârâul Voroneț	1
196	Naharneac Vasile Str. Voroneț Nr. 243	Pârâul Voroneț	2
197	Donisan Vasile Str. Voroneț Nr. 229	Pârâul Voroneț	5
198	Ianovici Corneliu Str. Voroneț Nr. 41	Pârâul Voroneț	2
199	Asaftei Domnica Str. Voroneț Nr. 54	Pârâul Voroneț	3
200	Belei C-tin Str. Voroneț Nr. 230	Pârâul Voroneț	4
201	Marian Liviu Str. Voroneț Nr. 225	Pârâul Voroneț	4
202	Donisan C-tin Str. Voroneț Nr. 45 bis	Pârâul Voroneț	4
203	Oniciag Stelian Str. Voroneț Nr. 29	Pârâul Voroneț	4
204	Mândrilă Ghe. Str. Voroneț Nr. 11A	Pârâul Voroneț	3
205	Boșca Arcadie Str. Voroneț Nr. 3	Pârâul Voroneț	3
206	Olar Alexandru Str. Voroneț Nr. 182	Pârâul Voroneț	3
207	Stăncescu Cojocaru Vasile Str. Voroneț Nr. 182	Pârâul Voroneț	1
208	Florea Vasile Str. Voroneț Nr. 182	Pârâul Voroneț	2
209	Belei Ghe. Str. Voroneț Nr. 4	Pârâul Voroneț	2
210	Chibab Sergiu Str. Voroneț Nr. 260	Pârâul Voroneț	2
211	Pojar Cristian Str. Voroneț Nr. 3	Pârâul Voroneț	4
212	Niharniuc Ghe. Str. Voroneț Nr. 217	Pârâul Voroneț	4
213	Marian Raveca Str. Voroneț Nr. 27	Pârâul Voroneț	3
214	Marian Liviu Str. Voroneț Nr. 225 bis	Pârâul Voroneț	3
215	Bodnariu Ghe. Str. Voroneț Nr. 57	Pârâul Voroneț	2
216	Balău Alex. Str. Voroneț Nr. 248	Pârâul Voroneț	2
217	Belei Mihai Str. Voroneț Nr. 219 A	Pârâul Voroneț	3

218	Andrian Liviu Str. Voroneț Nr. 268	Pârâul Voroneț	2
219	Scheuleac Ghe. Str. Voroneț Nr. 282	Pârâul Voroneț	2

12 locuri ; 64 persoane

B. LA ALUNECĂRI DE TEREN

Nr. crt	Locuințe afectate	Disponerea	Număr de persoane afectate
1	Sevastru Vasile	Str. Tudor Vladimirescu	4
2	Botnariu Emil	Str. Tudor Vladimirescu	5
3	Maximiuc Cornel	Str. Tudor Vladimirescu	2
4	Beleca C-tin	Str. Tudor Vladimirescu	4
5	Mintar Ana	Str. Tudor Vladimirescu	3
6	Amanolesei Ștefan	Str. Tudor Vladimirescu	3
7	Antonesi Domnica		
8	Căciulă Maria	Str. Oborului Nr 121	2
9	Faraon Ilie	Str. Oborului Nr 133	3
10	Grigoriu Ioan	Str. Oborului Nr 99 A	5
11	Hopulei Elena	Str. Oborului Nr 117	4
12	Marin Vasile	Str. Oborului Nr 133	3
13	Mateș Ioan	Str. Oborului Nr 330	2
14	Mihu Valerian	Str. Oborului Nr 119	5
15	Plaiu C-tin	Str. Oborului Nr 117	3
16	Tiron Vasile	Str. Oborului Nr 241A	5
17	Văjăilă Amfilofie	Str. Oborului Nr 127	4
18	Mihai D-tru Marcel	Str. Oborului Nr 150	6
19	Mankovschi Valeria	Str. Carpați Nr.5	4
20	Brujă Maria	Str. Carpați Nr.6	4
21	Veliș Petru	Str. Carpați Nr.10	5
22	Mirea Ștefan	Str. Carpați Nr.11	5
23	Butnaru Emil	Str. Carpați Nr.16	5
24	Hojbotă Viorica	Str. Carpați Nr.17	3
25	Amanolesei Ștefan	Str. Carpați Nr.13	4
26	Ciocârlan Maria	Str. Carpați Nr.19	4
27	Daraban Irina	Str. Molidului Nr.11	5
28	Popa Ioan	Str. Molidului Nr.8	6
29	Turcu Arun Grigorie	Str. Molidului Nr.10	6
30	Turcu C-tin	Str. Molidului Nr.16	7
31	Pincu Maria	Str. Șoimului Nr.10	5
32	Macovei C-tin	Str. Șoimului Nr.12	4
33	Moroșan Vasile	Str. Șoimului Nr.16	3
34	Hușanu D-tru	Str. Șoimului Nr.18	2
35	Gistescu Zamfira	Str. Șoimului Nr.26	3
36	Simiganovschi Stelian	Str. Șoimului Nr.22	3
37	Tamba Dimitrie	Str. Râpa Roșie Nr.13 bis	4
		Str. Râpa Roșie Nr.13	4

6 străzi ; 149 persoane

Erbot
afectat
Mor
m.2

C. CUTREMUR

ROMÂNIA
JUDEȚUL SUCEAVA
ORAȘUL GURA HUMORULUI
CONSILIUL LOCAL

ANEXA nr. -
la H.C.L. nr. 2 din 29.03
2024

Nr. crt	Locuințe afectate	Disponerea	Număr de persoane afectate
I.	Cinematograful Lumina	B- dul Bucovina	

ANEXA8

**LOCURI/SPAȚII DE EVACUARE
ÎN CAZ DE URGENȚĂ ȘI DOTAREA ACESTORA**

Nr crt	Denumire	Amplasare	Capacități de cazare	Capacități de preparare a hranei	Telefon
1	Hotel BEST WESTERN	Str. P-ța Republicii nr 18	260	200	0230 207 000 0730 699 838
2	Pensiunea CASA ELENA	Str. Voroneț Nr.8	100	100	0744 757 719
3	Hotel TOACA BELLEVUE	Str. Ghe. Lazăr	80	100	0230 233 399 0758 237 444
4	Pensiunea ALDI	B-dul Bucovinei F nr.	70	40	0743 656 898
5	Motel RUBIN	B-dul Bucovinei Nr.105A	50	100	0230 235 505 0745 644 962
6	Hotel SIMERIA	Str. M Kogălniceanu Nr.2	46	46	0230 325 113 0721 776 093
7	Pensiunea CARMEN SILVAE VORONET	Voroneț	42	50	0749 095 842
8	Hotel CARPAȚI	Str. 9 Mai nr.9	42	50	0230 231 304 0722 520 589
9	Pensiunea SAMI VORONET	Voroneț	40	40	0744 583 005
10	Pensiunea CASA HUMOR	Str. Ștefan cel Mare nr. 5 bis	40	50	0230 233 334 0755 965 780
11	Vila RAMONA	Str. Oborului Nr.6	40	40	0230 232 996 0722 558 583
12	Pensiunea LEGENDA VORONETULUI	Voroneț	36	30	0747 045 767
13	Cabana BOGDĂNEASA	Str. Fagului nr. 101	35	50	0742 271 860
14	Pensiunea NADIANCA	Str. Ariniș	32	80	0744 532 360
15	Pensiunea OBCINA VORONETULUI	Str. Voroneț Nr. 250	30	50	0735 176 486
16	Pensiunea LIONS	Str. Ștefan cel Mare Nr. 39	24	80	0230 235 226 0741 615 514
17	Pensiunea EL-QUATRO VORONET	Voroneț	20	30	0755 400 112
18	Pensiunea ELEGANCE	Str. M-rea Humorului	20	40	0740 908 851
19	Pensiunea HUMORELUL	Str. Uzinei Nr.2	16	40	0230 235 086 0744 558 329



**TABELUL CU STOCUL DE MIJLOACE ȘI MATERIALE DE APĂRARE
EXISTENTE, MODUL CUM SE ACOPERĂ DEFICITUL DIN DISPONIBILITĂȚI**

Nr. crt.	Denumirea materialelor	Materiale de intervenție			Modul de acoperire a deficitului	
		Necesar	Existent	Deficit	CLSU	CJSU
Pentru inundații						
1	Costum de lucru în apă	3	-	3	3	
2	Veste de salvare	3	-	3	3	
3	Cordelină a 50 m	2	-	2	2	
4	Cizme lungi din cauciuc	2	-	2	2	
Pentru stingerea incendiilor						
1	Autospecială de stins incendii	1		1		
2	Costum de protecție	5	-	5	5	
3	Brăe de pompier	5	-	5	5	
4	Cască de protecție	5	-	5	5	
5	Costum anticaloric aluminizat	1	-	1	1	
6	Aparat de respirație izolant	3	-	3	3	
7	Topor pompier	5	-	5	5	
8	Cange	2	-	2	2	
9	Motopompă	1	1			
10	Furtun tip C	5	5	-	-	
Pentru deblocare salvare						
1	Delector acustic pentru localizarea supraviețuitorilor	1	-	1	1	
2	Coșuri de salvare de la înălțime din aluiniu	1	-	1	1	

3	Aparat pentru sudură și tăiere cu flacără oxiacetilenică	1	-	-	1
4	Aparat de respirație izolant	1	-	1	1
5	Targă cu scripet pentru coborârea răniților de la înălțime	1	-	1	1
6	Proiector de iluminat	1	-	1	1
7	Ciocan electric (pneumatic) percutant	1	-	1	1
8	Polizor unghiular	1	1	-	1
9	Pernă pneumatică pentru ridicat	1	-	1	1
10	Scară culisabilă din mai mulți elemente	1	1	-	-
11	Grup electrogen	1	1	-	1
12	Compresor electric (motocompresor)	1	-	1	1
13	Foarfece manuală pentru tăiat fier	1	-	1	1
14	Cordelină de 50 m	2	-	2	2
15	Cazma	3	-	3	3
16	Târâncop	3	-	3	3
17	Lopată	3	-	3	3
18	Rangă cu vârf și daltă	3	-	3	3
19	Tractor cu remorcă	1	1	-	1
20	Autoîncărcător frontal cu cupă (autogreder)	1	1	-	1
21	Motofierăstrău	1	1	-	-
22	Topor	3	3	-	-
Pentru protecție CRBN					
1	Trusă de stegulețe pentru marcarea terenului contaminat	1	-	1	1
2	Mască contra gazelor	3	3	-	3

ROMÂNIA
JUDEȚUL SUCEAVA
ORAȘUL GURA HUIORULUI
CONSILIUL LOCAL

ANEXA nr. -
la H.C.L. nr. 22 din 29.03
2024

3	Aparat de respirație izolant	1	-	1	1	
4	Complet de protecție nr. 1	2	2	-	2	
4	Aparat pentru detectarea substanțelor toxice industriale	1	-	1	1	
5	Cort de decontaminare personal	1	-	1	1	
Căutare , cercetare înștiințare alarmare						
1	Radiotelefon portabil	3	-	3	3	
2	Sirenă electronică (electrică)	3	3	-	-	
Adăpostire , evacuare						
1	Pături	50	-	50	50	
2	Paturi pliante	50	-	50	50	
3	Perine	50	-	50	50	



REGULI DE COMPORTARE

ÎN CAZUL PRODUCERII UNEI SITUAȚII DE URGENȚĂ

Reguli de pregătire antiseismică, protecție, comportare și acțiune a populației în caz de cutremur

a) Cunoștințe despre clădirile și spațiile în care locuim sau lucrăm, privind:

- evenimentele seismice precedente și acțiunile lor asupra clădirii
- aplicarea măsurilor și acțiunilor de evitare a distrugerilor parțiale sau totale asupra clădirilor în cazul declanșării unui cutremur puternic și anume pentru:
 - executarea tuturor lucrărilor de întreținere și reparații curente pentru a menține caracteristicile de rezistență pe întreaga durată de exploatare/serviciu a clădirii;
 - conștientizarea riscurilor la care s-ar expune dacă ar efectua modificări la clădire fără un aviz privind proiectul intervenției și autorizațiile legale din partea unui expert; toate modificările efectuate se înscriu în cartea tehnică a construcției;
 - efectuarea unei expertize tehnice asupra clădirii, de către un expert autorizat sau de către un institut specializat conform prevederilor legale;
 - executarea lucrărilor de consolidare, refacere și reparații atât la clădire cât și la instalațiile aferente clădirii: apă, gaze, încălzire, electricitate, canalizare etc. numai pe baza raportului de expertiză și a proiectelor autorizate;
 - respectarea unor principii simple și sigure pentru execuția de clădiri rezistente în localități rurale, respectiv a cerințelor legale privind calitatea construcțiilor în zone urbane, precum și luarea măsurilor privind reabilitarea clădirilor în conformitate cu normele actuale;
 - interzicerea intervenției asupra structurii clădirii - ex. lărgirea unor camere, mutarea pereților, practicarea de goluri, supraetajarea, săparea de pivnițe sau garaje etc. -, fără a avea un proiect întocmit de un specialist atestat pentru astfel de lucrări și toate autorizațiile necesare, deoarece altfel, se pot declanșa, cu sau fără seisme, procese de degradare rapidă sau chiar bruscă a clădirii, care pot periclita viața;
 - întocmirea proiectelor de consolidare și execuția acestora precum și recepția lucrărilor în conformitate cu prevederile Legii nr. 10/1995 privind calitatea în construcții, cu modificările ulterioare și ale regulamentelor în vigoare;
- cunoașterea de către asociațiile de proprietari/locatari ale clădirilor multietajate - tip bloc -, a modului în care firmele cu sediul în apartamente respectă măsurile de protecție antiseismică, precum și pe cele de prevenire a unor incendii, explozii, deversări de materiale combustibile, toxice și chimice. În aceste spații se interzice depozitarea de materiale pe planșee, peste sarcina pentru care au fost proiectate. Dacă firma este în locuința personală cu 1 - 2 niveluri, se vor aplica toate măsurile de protecție pentru a nu afecta clădirile învecinate în cazul producerii unui cutremur, alunecare de teren, prin declanșarea de explozii, incendii etc.;
- interzicerea depozitării de materiale combustibile, explozive, substanțe toxice etc. în clădiri de locuit; amplasarea și fixarea obiectelor grele se va face după consultarea unui specialist;
- fixarea antenelor de satelit de elementele structurale ale clădirii pentru ca în cazul unui cutremur să se evite căderea lor și producerea de accidente;
- cunoașterea măsurilor necesare prevenirii și stingerii incendiilor și aplicarea lor de către proprietarii, administratorii, locatarii din clădirile de tip bloc;
- cunoașterea planului subsolului clădirii tip bloc și a rețelelor de conducte din subsolul clădirii, precum și cunoașterea locurilor de amplasare a robinetilor și vanelor de închidere a diferitelor utilități pe diferite ramificații;
- cunoașterea și verificarea periodică a tavanelor, podului, acoperișului, balcoanelor, cornișelor, calcanelor, coșurilor, terasei și învelitorii blocului/casei, astfel ca în cazul unui cutremur să se evite căderea cărămizilor, placajelor, tencuielilor, ornamentelor, țiglelor, olanelor, jardinierele, în zona intrărilor, aleilor înconjurătoare, străzilor sau la vecini. Se va proceda similar la elementele ce ar putea să cadă dinspre clădirea învecinată, inclusiv pentru îmbinarea cu blocul alăturat sau gardurile de zid ale vecinilor;
- consultarea unui expert autorizat la cumpărarea sau închirierea unei locuințe sau sediu de firmă, asupra evaluării rezistenței antiseismice conform normativelor tehnice în vigoare, în vederea evitării expunerii la un potențial risc.

b) Protecția antiseismică în interiorul locuinței sau la locul de muncă

Măsuri de pregătire a locului de muncă sau locuinței pentru prevenirea distrugerilor provocate de efectele unui seism:

- evitarea aglomerării spațiilor de la locul de muncă sau din locuință cu piese de mobilier sau aparatură instabile la seism și amplasate în vecinătatea locurilor în care se aglomerează de obicei familia, sau în spațiul de lucru;
- asigurarea pieselor de mobilier grele, zvelte, suprapuse și înalte, între ele și prin prindere de un perete, grindă solidă în locurile unde se aglomerează de obicei persoane la locul de muncă sau în familie;
- amplasarea echipamentelor tehnice și aparatelor casnice mai grele sau a celor pe rotile - de exemplu: copiatoare, calculatoare mari, mașini de spălat, frigider etc. -, astfel încât să nu se afle în vecinătatea ieșirilor din încăperi sau apartament spre a nu bloca prin deplasarea lor accesul în cazul unui seism;
- fixarea aparatelor în așa fel încât racordurile să nu sufere deteriorări în caz de cutremur;
- amplasarea obiectelor fragile și valoroase într-un loc mai jos și sigur;
- amplasarea vaselor cu chimicale, combustibili în dulapuri în care să nu se poată răsturna, în încăperi în care nu se locuiește și nu există pericolul de contaminare și de incendiu;
- asigurarea ușilor dulapurilor cu închizători eficiente la oscilații, astfel încât deplasarea veselei depozitate să nu producă accidente;
- procurarea în locuință a cel puțin unui extingtor și amplasarea acestuia într-un loc cunoscut și accesibil în orice moment, lângă sursele potențiale de incendiu; învățați utilizarea acestuia;
- reținerea locului de amplasare a comutatoarelor, siguranțelor, robinetelor generale și locale pentru apă, gaze și electricitate și a modului lor de manevrare, astfel încât, la nevoie, după seism, să puteți lua măsurile minime de intervenție de urgență – închidere/deschidere;
- păstrarea la îndemână o unei truse de scule adecvate.

Dacă locuiți într-o clădire multifamilială tip bloc, informați-vă personal sau prin administrația asociației despre îndeplinirea obligațiilor legale privind:

- evaluarea rezistenței antiseismice actuale a structurii clădirii;
- reparațiile și consolidările necesare;
- proiectarea și executarea lucrărilor necesare;
- asigurarea pentru daune seismice, forme și taxe necesare.

Rețineți în memoria dvs. particularitățile localității, cartierului și împrejurimile locuinței dvs., ale drumului pe care vă deplasați zilnic la serviciu, școală sau cumpărături, având în vedere eventualele pericole descrise mai jos:

- căderea unor elemente de construcție nestructurale: tencuielii, cărămizi etc.;
- spargerea și căderea unor geamuri, în special la clădirile înalte;
- căderea unor obiecte, mobilier etc.;
- căderea unor stâlpi și linii electrice;
- incendii rezultând din scurtcircuite electrice, conducte de gaz rupte, răsturnarea unor instalații de încălzire etc.;
- alunecări de teren, avalanșe în zona muntoasă, lichefierea unor terenuri nisipoase.

Obișnuți-vă să vă protejați și când vă aflați într-o altă situație: în concediu, în delegație, la spectacole, în vizită etc. Discutați cu toți membrii familiei, vecinii sau colegii un plan despre ce ați face fiecare în caz de cutremur și faceți periodic repetiții.

c) Reguli de comportare rațională, individuale și de grup: loc de muncă, familie, pe stradă, în timpul producerii seismului

1. Păstrați-vă calmul, nu intrați în panică, liniștiți-i și pe ceilalți, protejați copiii, bătrânii și femeile;
2. Nu vă speriați de zgomotele din jur;
3. Preveniți tendințele de a părăsi camera sau locuința, deoarece faza seismică inițială are o durată redusă, astfel încât tocmai faza puternică a mișcării seismice vă poate surprinde pe scări, holuri, paliere în aglomerație și panică, conducând la accidente grave, nedorite.

Atentie!

Scările sunt elemente de construcții foarte sensibile la deplasările diferențiate ale etajelor și, chiar dacă ar rezista, deplasarea persoanelor pe scări sub efectul oscilației seismice este extrem de periculoasă.

Chiar dacă ieșirea de la etajele inferioare sau dintr-o locuință parter ar fi în principiu posibilă și fezabilă în scurt timp, în special pentru persoane tinere, afară sunt multe alte riscuri: calcane și coșuri de fum, parapete, ornamente, vitraje etc.

4. Rămâneți în încăpere sau locuință, departe de ferestre care se pot sparge și vă pot accidenta, protejați-vă sub o grindă, toc de ușă solid, sub un birou sau masă care sunt suficient de rezistente spre a vă feri de căderea unor obiecte, mobile suprapuse, lămpi, tencuieli ornamentale etc. În lipsa unor astfel de posibilități vă puteți proteja stând la podea lângă un perete solid, pe genunchi și coate, cu fața în jos iar cu palmele împreunate vă veți proteja capul, ceafa, iar cu antebrațele pe lateral capul. Această recomandare implică o cunoaștere prealabilă a acelor elemente de construcție rezistente, prin consultarea unui specialist atestat.
5. Dacă este posibil, închideți sursele de foc cât puteți mai repede iar dacă a luat foc ceva interveniți imediat după ce a trecut șocul puternic.
6. Nu fugiți pe ușă, nu săriți pe fereastră, nu alergați pe scări, nu utilizați liftul, evitați aglomerația, îmbulzeala, iar dacă este posibil deschideți ușa locuinței spre exterior, spre a preveni blocarea acesteia, în vederea evacuării după terminarea mișcării seismice.
7. Nu alergați în stradă.
8. Dacă vă aflați în afara unei clădiri, deplasați-vă cât mai departe de clădire, feriți-vă de tencuieli, cărămizi, coșuri, parapete, cornișe, geamuri, ornamente care de obicei se pot prăbuși în stradă. Nu fugiți pe stradă, deplasați-vă calm spre un loc deschis și sigur.
9. Acordați prim ajutor persoanelor rănite.
10. În cazul în care sunteți surprinși de căderea unor tencuieli sau obiecte de mobilier răsturnate, căutați să vă protejați capul și membrele sau să vă asigurați supraviețuirea; ulterior veți căuta să alarmați prin diferite metode vecinii cât și echipele de salvare-intervenție de prezența dvs.

d) Comportarea după producerea unui cutremur:

1. Nu părăsiți imediat spațiul, camera, apartamentul, clădirea în care v-a surprins seismul. Acordați mai întâi primul ajutor celor afectați de seism. Calmați persoanele intrate în panică sau speriate, în special copiii de vârstă mai fragedă.
2. Ajutați pe cei răniți sau prinși sub mobilier, obiecte sau elemente ușoare de construcții, să se degajeze. Nu mișcați răniții grav - dacă nu sunt în pericol imediat de a fi răniți suplimentar din alte cauze - până la acordarea unui ajutor sanitar-medical calificat.
3. Îngrijiți-vă de siguranța copiilor, bolnavilor, bătrânilor, asigurându-le îmbrăcăminte și încălziminte corespunzătoare sezonului în care s-a declanșat seismul, în vederea unei eventuale evacuări din locuință sau clădire pentru o perioadă anume, de la câteva ore la câteva zile.
4. Nu utilizați telefonul decât pentru apeluri la salvare, pompieri sau de către organismul cu însărcinări oficiale în privința intervenției post-dezastru, în cazuri justificate, spre a nu bloca circuitele telefonice.
5. Dacă s-a declanșat un incendiu, căutați să-l stingeți prin forțe proprii.
6. Verificați preliminar starea instalațiilor electrice, gaze, apă, canal, verificați vizual starea construcției în interior. În cazul constatării de avarii, închideți alimentarea locală sau generală și anunțați unitatea pentru intervenție. Nu folosiți foc deschis.
7. Părăsiți cu calm clădirea, fără a lua cu dvs. lucruri inutile, dar verificați mai întâi scara și drumul spre ieșire spre a nu vă expune la pericole.
8. Pentru orice eventualitate, preveniți rănirea provocată de căderea unor tencuieli, cărămizi etc. la ieșirea din clădire utilizând o cască de protecție sau în lipsa acesteia un scaun/taburet ori alt obiect protector: geantă, ghiozdan, cărți groase etc.
9. Dacă la ieșire întâlniți uși blocate, acționați fără panică pentru deblocare. Dacă nu reușiți, iar acestea au vitraje, procedați cu calm la spargerea geamului și curățirea ramei și a zonei de cioburi, utilizând un scaun, o vază etc. Dacă se constată că în ascensor sunt persoane blocate, liniștiți-le, mai întâi, după care solicitați concursul persoanelor autorizate.
10. Evitați clădirile grav avariate, cu excepția unor cazuri de ajutor sau salvare, măsuri ce trebuie întreprinse cu un minimum de măsuri de securitate și fără riscuri inutile. Evitați să fiți confundat cu răufăcătorii pătrunși în astfel de clădiri, nu aglomerați fără rost zonele calamitate.
11. Ajutați echipele de intervenție pentru ajutor sau salvare.
12. Ascultați numai anunțurile posturilor de radioteleviziune naționale și recomandările de acțiune imediată ale organelor în drept.
13. Fiți pregătiți psihic și fizic pentru eventualitatea unor șocuri ulterioare primei mișcări seismice - așa



- numitele replici -, fără a intra în panică. Nu dați crezare zvonurilor care apar frecvent imediat după seisme, chiar dacă aparent sunt vehiculate de așa-ziși specialiști!
14. La evacuare dați prioritate celor răniți sau copiilor, bătrânilor, femeilor și ascultați întocmai recomandările salvatorilor.
 15. Experiența cutremurelor precedente a dovedit că este util să aveți cunoștințe necesare supraviețuirii până la intervenția echipelor de salvare în cazul unei situații extreme în care, de exemplu, ați fi surprinși sub niște dărâmături, mobilier răsturnat sau într-o cameră, incintă, ascensor etc. blocată, prin înțepenirea ușilor sau din alte cauze.
 16. În primul rând trebuie să fiți calmi, să îi liniștiți pe cei șocați, să nu permiteți reacții de panică, să acordați primul-ajutor celor răniți iar dacă dumneavoastră sau altă persoană din grup are posibilitatea de mișcare să faceți un mic plan de salvare. Deblocarea căii de acces se poate încerca numai dacă prin aceasta nu se înrăutățește situația - de exemplu prin mișcarea dărâmăturilor sau a mobilierului.

O variantă clasică de comunicare cu cei din afară, este să bateți la intervale regulate cu un obiect tare în conducte învecinate sau în pereții incintei, iar dacă ați stabilit contactul verbal, furnizați informațiile cerute și cereți primul ajutor necesar. Inspectoratul județean/local pentru Situații de Urgență va concentra personal specializat și aparate de ascultare ca să identifice locurile cu persoane blocate. Nu vă preocupați de durata timpului scurs până la salvare, deoarece în astfel de condiții, deși timpul pare nesfârșit, corpul uman își mobilizează resurse nebanuite pentru a trece peste o perioadă critică. În acest mod se explică durate extreme de rezistență de sute de ore în condiții de blocare la cutremur a unor persoane aparent fragile, înregistrate în țara noastră în 1977 și în mod similar în întreaga lume.

e) Măsuri de verificare a stării clădirii, locuinței:

- Dați concursul dvs. organizațiilor de intervenție post-seismică pentru analiza stării construcțiilor, precum și pentru celelalte activități întreprinse de organele în drept.
- Verificați mai întâi afară și apoi cu precauții și în interior starea locuinței, a clădirii pentru a vedea avariile. După primele observații proprii, este bine să vă adresați unui specialist-expert autorizat în construcții pe care îl cunoașteți din timp, sau cu care aveți o înțelegere sau un contract pentru astfel de situații - în cazul instituțiilor sau firmelor.

Dacă starea structurii construcției prezintă avarii evidente iar echipele autorizate nu au sosit încă, solicitați instituțiilor abilitate evaluarea de către specialiști a stării post-seismice a structurii clădirii și aveți în vedere continuarea ulterioară a operațiunilor de proiectare și execuție a reparațiilor și consolidărilor, cu concursul asociației de proprietari sau locatari.

- În cazul în care clădirea în care locuiți este într-o stare de avariere a structurii evaluată de specialiștii abilitați legal ca fiind grav afectată de cutremur, va trebui să respectați dispozițiile legale și să vă adaptați la condițiile de sinistru. În acest sens organele administrației publice locale vor lua măsurile de relocare.
- Dacă ați contractat o asigurare la o societate de profil, informați-vă cum trebuie să procedați pentru înregistrarea în termen legal a daunelor complete produse de cutremur, în vederea solicitării despăgubirilor.

f) Măsuri de revenire în normal a activității umane din zona afectată de cutremur

După producerea unui cutremur cu urmări deosebite, autoritățile publice locale împreună cu organismele abilitate vor lua măsurile necesare revenirii la normal a activităților umane din zona sinistrată sau calamitată.

Autoritățile publice locale vor întocmi pe baza investigațiilor și a expertizelor tehnice listele de priorități ale clădirilor afectate pentru execuția intervențiilor/consolidărilor și reabilitării construcțiilor de locuit.

În acest sens investitorii, proprietarii și/sau administratorii clădirilor de locuit vor participa la îndeplinirea măsurilor de investigare a clădirilor de locuit pentru a cunoaște situația acestora după dezastru, vor solicita efectuarea de expertize tehnice asupra clădirilor afectate, și elaborarea de proiecte de intervenție/consolidare la clădirile avariate de cutremur, conform legislației în vigoare.

g) Reguli de comportare în cazul alunecărilor de teren

Alunecările de teren sunt evenimente de multe ori previzibile, de exemplu după precipitații intense, în zone predispușe la aceste fenomene și au evoluție progresivă, astfel încât desfășurarea lor se realizează într-un anumit interval de timp suficient pentru realizarea unor măsuri de protecție. Atunci când începerea alunecării de teren poate fi semnalată, autoritățile publice locale împreună cu Comitetul local informează instituțiile și populația din zona respectivă asupra pericolului creat și acțiunilor de alarmare când alunecarea de pământ este

iminentă, o dată cu urmărirea evoluției fenomenelor în zonă.

Informarea și alarmarea asupra alunecării de teren se realizează de către autoritățile publice locale și de comitetul local și județean cu mijloacele specifice acestor tipuri de acțiuni. La recepționarea informării sau a unor semnale despre începerea alunecării terenului, în zona care ar putea fi afectată se vor lua următoarele măsuri:

- Pregătirea evacuării persoanelor, instituțiilor și bunurilor potrivit planurilor de evacuare pregătite anticipat.
- Deconectarea, de către reprezentanții autorizați - în caz de necesitate - a clădirilor de la sistemul de alimentare cu energie electrică, gaze, apă, încălzire, canalizare etc. pentru a limita eventualele efecte negative.
- Sprijinirea formațiilor de intervenție ale comitetului local sau județean în acțiunile de oprire, diminuare sau de deviere a alunecării de teren cu scopul de protejare a persoanelor și construcțiilor, pentru micșorarea efectelor distructive ale alunecării de teren.
- Desfășurarea acțiunilor sub conducerea comitetului local sau județean; vor fi luate în considerare numai sursele oficiale locale și recomandările organelor în drept, evitându-se informațiile bazate pe zvonuri.

La recepționarea semnalului de alarmare în cazul alunecărilor de teren, care înseamnă că pericolul alunecării de teren nu poate fi evitat, se vor lua următoarele măsuri:

- Evacuarea persoanelor și bunurilor materiale în locurile desemnate în planurile de evacuare, fără a lua lucruri inutile și păstrând calmul.
- Respectarea regulilor de conviețuire în locurile sigure în care Comitetul județean/local, împreună cu autoritățile locale cât și Societatea de Cruce Roșie vor lua măsurile necesare adăpostirii și desfășurării vieții.

După stabilizarea alunecării de teren organele abilitate vor face o analiză a avariilor și distrugerilor provocate la construcții și bunuri. În funcție de avarii se vor lua măsuri de începere a lucrărilor de reparații și consolidări iar în cazurile de distrugeri se vor lua măsuri de construire de noi clădiri pe alte amplasamente, autorizate. După caz se vor face demersurile necesare pentru obținerea despăgubirilor prin sistemul de asigurări pentru pagubele produse de către alunecările de teren.

Intocmit,
Ing. Sinocicu Gheorghita



ROMANIA
JUDETUL SUCEAVA
ORAȘUL GURA HUMORULUI
CONSILIUL LOCAL

ANEXA nr. -
la H.C.L. nr. 22 din 29 03
2024

VIII FISE :

**Atribuțiile autorităților
și
responsabililor cuprinși în PAAR**



AUTORITATEA: Primar

I. - GESTIONAREA RISCURILOR

a. - monitorizarea permanentă a parametrilor meteo, seismici, de mediu, hidrografici etc. și transmiterea datelor la autoritățile competente;	Nu este cazul
b. - controlul preventiv al autorităților pe domeniu de competență; pe cine informează asupra concluziilor; eventual periodicitatea controlului	<p>Controlează unitățile subordonate primăriei: Casa de Cultură, Muzeu, Biblioteca,</p> <ul style="list-style-type: none"> - unitățile sanitare (Spital, Secția de Maternitate), - unitățile de învățământ (liceu, școli, grădinițe), - unitățile de cult (catedrale, biserici, case de rugăciune), - gospodăriile populației privind modul în care se respectă normele referitoare la prevenirea situațiilor de urgență
c. - informare preventivă a populației asupra pericolelor specifice unității administrativ-teritoriale și asupra comportamentului de adoptat în cazul manifestării unui pericol;	<p>Informmează populația, trimestrial și de câte ori este nevoie, pentru toate tipurile de dezastre care pot afecta municipiul, prin mijloacele mass media: stații de radio, TV cablu. Tot prin mijloacele sus menționate se va prelucra modul de comportare pentru fiecare tip de dezastru identificat conform PAAR.</p>
d. - exerciții și aplicații;	<p>Organizează și conduce:</p> <ul style="list-style-type: none"> - exerciții de alarmare publică cu participarea CLSU, SVSU, pentru diferite tipuri de dezastre – o dată la 3 ani - aplicații în cooperare cu ISU „Bucovina” al județului Suceava conform planificării ISU - exerciții și aplicații la operatorii economici sursă de risc – anual

II. - RESURSE NECESARE

a. - monitorizarea permanentă a parametrilor meteo, seismici, de mediu, hidrografici etc. și transmiterea datelor la autoritățile competente;	Nu este cazul
b. - controlul preventiv al autorităților pe domenii de competență;	Planul de control realizat de compartimentul de prevenire din cadrul SVSU
c. - informare preventivă a populației asupra pericolelor specifice unității administrativ-teritoriale și asupra comportamentului de adoptat în cazul manifestării unui pericol;	-materiale informative/documentare, rapoarte, planuri de urgență, pliante, afișe, campanii informative.
d. - exerciții și aplicații;	-echipamentele și tehnica aflate în dotarea SVSU precum și alte echipamente și utilaje puse la dispoziție în funcție de specificul acțiunii.

III. - INTERVENȚIE

a. - alarmare	<ul style="list-style-type: none"> - dă dispoziție pentru transmiterea semnalelor de alarmare - mijloace de alarmare: sirene electrice amplasate în diferite puncte ale orașului; la nevoie se pot folosi și clopotele bisericilor pentru alarmare - timp de intrare în acțiune: -10min.
b. - acțiuni de căutare/salvare/descarcerare	<ul style="list-style-type: none"> - stabilește măsuri pentru intervenție, asigură participarea la intervenție a SVSU și a Serviciului Salvamont; - mijloace: cele din dotarea SVSU și Serviciului Salvamont;

c. - asistență medicală	<p>- timp de intrare în acțiune: -30min</p> <ul style="list-style-type: none">- stabilește măsuri pentru acordarea primului ajutor, trierea și transportul victimelor la unitățile sanitare;- mijloace: cele din dotarea SVSU;- mijloacele de la Stația de ambulanță, Spitalul orasenesc, Pompierii SMURD;- timp de intrare în acțiune: -10min
d. - acțiuni de îndepărtare a manifestării pericolului produs	<ul style="list-style-type: none">- stabilește măsurile pentru deblocarea căilor de comunicații și reluarea activităților economice;- stabilește măsuri pentru remedierea avariilor la instalațiile și sistemele de utilități publice;- mijloace: cele din dotarea SVSU.- timp de intrare în acțiune: -1oră
e. - acțiuni de limitare a consecințelor unui pericol	<p>dispune măsuri pentru:</p> <ul style="list-style-type: none">- asigurarea hrănirii, cazării și alimentării cu energie și apă a populației evacuate;- asigurarea ordinii publice;- readucerea populației evacuate în locurile de dinaintea dezastrului;- mijloace: cele din dotarea SVSU, Poliție Locală, Poliție Română;- timp de intrare în acțiune: -1oră

NOTĂ: Se completează doar rubricile corespunzătoare competențelor.

AUTORITATEA: Cosiliul Local al orașului Gura Humorului

I. - GESTIONAREA RISCURILOR

a. - monitorizarea permanentă a parametrilor meteo, seismici, de mediu, hidrografici etc. și transmiterea datelor la autoritățile competente;	Nu este cazul
b. - controlul preventiv al autorităților pe domeniu de competență; pe cine informează asupra concluziilor; eventual periodicitatea controlului	Controlează activitatea CLSU și SVSU
c. - informare preventivă a populației asupra pericolelor specifice unității administrativ- teritoriale și asupra comportamentului de adoptat în cazul manifestării unui pericol;	Nu este cazul
d. - exerciții și aplicații;	Nu este cazul

II. - RESURSE NECESARE

a. - monitorizarea permanentă a parametrilor meteo, seismici, de mediu, hidrografici etc. și transmiterea datelor la autoritățile competente;	Nu este cazul
b. - controlul preventiv al autorităților pe domenii de competență;	Asigură fondurile necesare de la bugetul local pentru realizarea acțiunii.
c. - informare preventivă a populației asupra pericolelor specifice unității administrativ teritoriale și asupra comportamentului de adoptat în cazul manifestării unui pericol;	Asigură fondurile necesare de la bugetul local pentru realizarea acțiunii.
d. - exerciții și aplicații;	Asigură fondurile necesare de la bugetul local pentru realizarea acțiunii.

III. - INTERVENȚIE

a. - alarmare	Asigură fondurile necesare de la bugetul local pentru realizarea acțiunii.
b. - acțiuni de căutare/salvare/ descarcerare	Asigură fondurile necesare de la bugetul local pentru realizarea acțiunii.
c. - asistență medicală	Asigură fondurile necesare de la bugetul local pentru realizarea acțiunii.
d. - acțiuni de îndepărtare a manifestării pericolului produs	Asigură fondurile necesare de la bugetul local pentru realizarea acțiunii.
e. - acțiuni de limitare a consecințelor unui pericol	Asigură fondurile necesare de la bugetul local pentru realizarea acțiunii.

NOTĂ: Se completează doar rubricile corespunzătoare competențelor.



AUTORITATEA: Poliția orasului

I. - GESTIONAREA RISCURILOR

a. - monitorizarea permanentă a parametrilor meteo, seismici, de mediu, hidrografici etc. și transmiterea datelor la autoritățile competente;	Nu este cazul
b. - controlul preventiv al autorităților pe domeniu de competență; pe cine informează asupra concluziilor; eventual periodicitatea controlului	Nu este cazul
c. - informare preventivă a populației asupra pericolelor specifice unității administrativ-teritoriale și asupra comportamentului de adoptat în cazul manifestării unui pericol;	Ordine publică, siguranță rutieră periodicitate: conform planului propriu
d. - exerciții și aplicații;	Participă, alături de CLSU, la exercițiile și aplicațiile practice

II. - RESURSE NECESARE

a. - monitorizarea permanentă a parametrilor meteo, seismici, de mediu, hidrografici etc. și transmiterea datelor la autoritățile competente;	Nu este cazul
b. - controlul preventiv al autorităților pe domenii de competență;	Nu este cazul
c. - informare preventivă a populației asupra pericolelor specifice unității administrativ-teritoriale și asupra comportamentului de adoptat în cazul manifestării unui pericol;	Nu este cazul
d. - exerciții și aplicații;	Participă, alături de CLSU, la exercițiile și aplicațiile practice cu echipamentele și personalul din dotare

III. - INTERVENȚIE

a. - alarmare	Nu este cazul
b. - acțiuni de căutare/salvare/ descarcerare	Conform PAAR cu mijloacele aflate în dotare
c. - asistență medicală	Nu este cazul
d. - acțiuni de îndepărtare a manifestării pericolului produs	Conform PAAR cu mijloacele aflate în dotare
e. - acțiuni de limitare a consecințelor unui pericol	Conform PAAR cu mijloacele aflate în dotare

NOTĂ: Se completează doar rubricile corespunzătoare competențelor.



AUTORITATEA: Poliția Locală

I. - GESTIONAREA RISCURILOR

a. - monitorizarea permanentă a parametrilor meteo, seismici, de mediu, hidrografici etc. și transmiterea datelor la autoritățile competente;	Nu este cazul
b. - controlul preventiv al autorităților pe domeniu de competență; pe cine informează asupra concluziilor; eventual periodicitatea controlului	controlează operatori economici, instituții, gospodării ale populației privind ordinea publică și respectarea măsurilor de prevenire a unor situații de urgență; informează CLSU și SVSU
c. - informare preventivă a populației asupra pericolelor specifice unității administrativ-teritoriale și asupra comportamentului de adoptat în cazul manifestării unui pericol;	Ordine publică, prevenirea incendiilor și prevenirea poluărilor accidentale; periodicitate: permanent
d. - exerciții și aplicații;	Participă, alături de SVSU, la exercitiile și aplicațiile practice cu echipamentele și personalul din dotare

II. - RESURSE NECESARE

a. - monitorizarea permanentă a parametrilor meteo, seismici, de mediu, hidrografici etc. și transmiterea datelor la autoritățile competente;	Nu este cazul
b. - controlul preventiv al autorităților pe domenii de competență;	Nu este cazul
c. - informare preventivă a populației asupra pericolelor specifice unității administrativ-teritoriale și asupra comportamentului de adoptat în cazul manifestării unui pericol;	Nu este cazul
d. - exerciții și aplicații;	materiale/echipamente din dotare

III. - INTERVENȚIE

a. - alarmare	Anunță CLSU și SVSU, pun în funcțiune sirenele; timp de intrare în acțiune: 5min
b. - acțiuni de căutare/salvare/ descarcerare	Nu este cazul
c. - asistență medicală	Nu este cazul
d. - acțiuni de îndepărtare a manifestării pericolului produs	Nu este cazul
e. - acțiuni de limitare a consecințelor unui pericol	Asigură ordinea publică; timp de intrare în acțiune: imediat

NOTĂ: Se completează doar rubricile corespunzătoare competențelor.

AUTORITATEA: Detașamentul de jandarmi
I. - GESTIONAREA RISCURILOR

a. - monitorizarea permanentă a parametrilor meteo, seismici, de mediu, hidrografici etc. și transmiterea datelor la autoritățile competente;	Nu este cazul
b. - controlul preventiv al autorităților pe domeniu de competență; pe cine informează asupra concluziilor; eventual periodicitatea controlului	Nu este cazul
c. - informare preventivă a populației asupra pericolelor specifice unității administrativ-teritoriale și asupra comportamentului de adoptat în cazul manifestării unui pericol;	Ordine publică, prevenirea incendiilor și prevenirea poluărilor accidentale; periodicitate: permanent
d. - exerciții și aplicații;	Participă cu specialiști la exercițiile și aplicațiile organizate de SVSU și ISU Suceava

II. - RESURSE NECESARE

a. - monitorizarea permanentă a parametrilor meteo, seismici, de mediu, hidrografici etc. și transmiterea datelor la autoritățile competente;	Nu este cazul
b. - controlul preventiv al autorităților pe domenii de competență;	Nu este cazul
c. - informare preventivă a populației asupra pericolelor specifice unității administrativ-teritoriale și asupra comportamentului de adoptat în cazul manifestării unui pericol;	materiale informative/documentare, pliante, mass-media, filme, afișe, campanii informative, Porțile deschiseroot
d. - exerciții și aplicații;	materiale/echipamente din dotare

III. - INTERVENȚIE

a. - alarmare	Anunță CLSU, SVSU și eșaloanele superioare; pun în funcțiune sirenele; timp de intrare în acțiune: 5min
b. - acțiuni de căutare/salvare/ descarcerare	Participă, cu mijloace proprii, împreună cu SVSU și Serviciul Salvamont;
c. - asistență medicală	Nu este cazul
d. - acțiuni de îndepărtare a manifestării pericolului produs	Participă, cu mijloace proprii, împreună cu SVSU și ISU
e. - acțiuni de limitare a consecințelor unui pericol	Asigură ordinea publică; timp de intrare în acțiune: imediat

NOTĂ: Se completează doar rubricile corespunzătoare competențelor.

AUTORITATEA Garda de pompieri

I. - GESTIONAREA RISCURILOR

a. - monitorizarea permanentă a parametrilor meteo, seismici, de mediu, hidrografici etc. și transmiterea datelor la autoritățile competente;	Monitorizează permanent informațiile din zona de responsabilitate cu privire la situațiile de urgență produse Informează ISUJ și CLSU
b. - controlul preventiv al autorităților pe domeniu de competență; pe cine informează asupra concluziilor; eventual periodicitatea controlului	Efectuează controale la autoritățile locale, agenți economici și gospodăriile populației privind în special respectarea măsurilor de apărare împotriva incendiilor Informează ISUJ și CLSU
c. - informare preventivă a populației asupra pericolelor specifice unității administrativ- teritoriale și asupra comportamentului de adoptat în cazul manifestării unui pericol;	prevenirea incendiilor în instituții, agenți economici, gospodăriile populației, păduri și pășuni; periodicitate: permanent
d. - exerciții și aplicații;	Participă cu specialiști la exercițiile și aplicațiile organizate de CLSU și ISU Suceava

II. - RESURSE NECESARE

a. - monitorizarea permanentă a parametrilor meteo, seismici, de mediu, hidrografici etc. și transmiterea datelor la autoritățile competente;	aparatură/echipamente de măsură/control din dotare
b. - controlul preventiv al autorităților pe domenii de competență;	materiale/echipamente din dotare
c. - informare preventivă a populației asupra pericolelor specifice unității administrativ teritoriale și asupra comportamentului de adoptat în cazul manifestării unui pericol;	materiale informative/documentare, rapoarte, planuri de urgență, pliante, mass-media, filme, afișe, campanii informative, Porțile deschise
d. - exerciții și aplicații;	materiale/echipamente din dotare

III. - INTERVENȚIE

a. - alarmare	Alarmarea proprie; cu mijloace proprii; timp de intrare în acțiune: imediat
b. - acțiuni de căutare/ salvare/ descarcerare	întreprinde acțiuni specifice; cu mijloace din dotarea proprie și a serviciului Pompieri-SMURD; timp de intrare în acțiune: imediat
c. - asistență medicală	întreprinde activități specifice; cu mijloace din dotarea serviciului Pompieri-SMURD; timp de intrare în acțiune: imediat
d. - acțiuni de îndepărtare a manifestării pericolului produs	întreprinde acțiuni specifice; cu mijloace din dotarea proprie; timp de intrare în acțiune: imediat
e. - acțiuni de limitare a consecințelor unui pericol	întreprinde acțiuni specifice; cu mijloace din dotarea proprie; timp de intrare în acțiune: imediat

AUTORITATEA: SGA Suceava

I. - GESTIONAREA RISCURILOR

a. - monitorizarea permanentă a parametrilor meteo, seismici, de mediu, hidrografici etc. și transmiterea datelor la autoritățile competente;	-monitorizează permanent nivelul și calitatea apelor de suprafață și subterane conform planificării proprii -informează ISU Suceava și CLSU asupra atingerii valorilor critice ale nivelului și/sau poluării
b. - controlul preventiv al autorităților pe domeniu de competență; pe cine informează asupra concluziilor; eventual periodicitatea controlului	Efectuează controale la autoritățile locale privind implementarea în teritoriu a măsurilor de apărare împotriva inundațiilor
c. - informare preventivă a populației asupra pericolelor specifice unității administrativ-teritoriale și asupra comportamentului de adoptat în cazul manifestării unui pericol;	Informează asupra măsurilor ce trebuie luate pentru prevenirea situațiilor de urgență
d. - exerciții și aplicații;	Nu este cazul

II. - RESURSE NECESARE

a. - monitorizarea permanentă a parametrilor meteo, seismici, de mediu, hidrografici etc. și transmiterea datelor la autoritățile competente;	aparatură/echipamente de măsură/control, personal propriu și sume din bugetul propriu
b. - controlul preventiv al autorităților pe domenii de competență;	Personal propriu și sume din bugetul propriu
c. - informare preventivă a populației asupra pericolelor specifice unității administrativ-teritoriale și asupra comportamentului de adoptat în cazul manifestării unui pericol;	Personal propriu și sume din bugetul propriu
d. - exerciții și aplicații;	Nu este cazul

III. - INTERVENȚIE

a. - alarmare	Informează cu privire la depășirea cotelor de atenție sau de pericol pe râurile din municipiu și comunele limitrofe
b. - acțiuni de căutare/salvare/ descarcerare	Nu este cazul
c. - asistență medicală	Nu este cazul
d. - acțiuni de îndepărtare a manifestării pericolului produs	Acordă sprijin SVSU folosind personal și tehnică din dotare
e. - acțiuni de limitare a consecințelor unui pericol	Acordă sprijin SVSU folosind personal și tehnică din dotare

NOTĂ: Se completează doar rubricile corespunzătoare competențelor.

AUTORITATEA: Spitalul orășenesc

I. - GESTIONAREA RISCURILOR

a. - monitorizarea permanentă a parametrilor meteo, seismici, de mediu, hidrografici etc. și transmiterea datelor la autoritățile competente;	Monitorizează starea de sănătate a populației: numărul și frecvența cazurilor de boli contagioase Informează instituțiile abilitate.
b. - controlul preventiv al autorităților pe domeniu de competență; pe cine informează asupra concluziilor; eventual periodicitatea controlului	Controale interne de prevenire a bolilor specifice unităților medicale;
c. - informare preventivă a populației asupra pericolelor specifice unității administrativ-teritoriale și asupra comportamentului de adoptat în cazul manifestării unui pericol;	Activități de educație igienico-sanitară cu pacienții și în unitățile de învățământ; periodicitate: semestrial
d. - exerciții și aplicații;	Participă la exercitiile și aplicațiile practice cu echipamentele și personalul din dotare

II. - RESURSE NECESARE

a. - monitorizarea permanentă a parametrilor meteo, seismici, de mediu, hidrografici etc. și transmiterea datelor la autoritățile competente;	aparatură/echipamente din dotare
b. - controlul preventiv al autorităților pe domenii de competență;	aparatură/echipamente din dotare
c. - informare preventivă a populației asupra pericolelor specifice unității administrativ-teritoriale și asupra comportamentului de adoptat în cazul manifestării unui pericol;	materiale informative/documentare, pliante, mass-media, afișe, campanii informative realizate cu bugetul propriu
d. - exerciții și aplicații;	materiale/echipamente/aparatură din dotare asigurate din bugetul propriu

III. - INTERVENȚIE

a. - alarmare	Anunță CLSU și ISUJ prin telefon/fax; timp de intrare în acțiune: 10min
b. - acțiuni de căutare/salvare/ descarcerare	Nu este cazul
c. - asistență medicală	Acordă asistență medicală cu mijloace proprii; timp de intrare în acțiune: imediat
d. - acțiuni de îndepărtare a manifestării pericolului produs	activități de specifice de tratare și prevenire a răspândirii bolilor cu mijloace proprii;
e. - acțiuni de limitare a consecințelor unui pericol	Institue măsuri de carantină;

NOTĂ: Se completează doar rubricile corespunzătoare competențelor.

Intocmit,
Ing. Sinocicu Gheorghita

